南京新報

今日本埠隨報附送星期畫刊一張不另取資如有遺漏請向送報人索取

第一〇六八號

今日本報兩大張售洋八分

宣傳部登記證京字第三號

中華郵政認爲第二類新聞紙類

總行 北京西河沿 分行 南京朱雀路 本京外埠均有代售

馬應龍眼藥

凡一切眼病請用老標準的牌藥

德軍突入列寧格勒 東綫佔斯莫稜斯克
蘇軍集中精銳强烈抵禦

（中央社柏林十八日電）德發言人十八日發表、德軍突入列甯格勒、佔領紅軍空軍基地、俘獲蘇機一千五百架、另一方面、德羅聯軍佔領貝薩拉比亞地方之重要地點、抵達丹尼斯特河、長一百五十公里之全部戰綫、刻正猛進中、

（中央社柏林十九日電）據海通訊、據此間今晨接獲消息稱、本星期三後半夜、斯莫稜斯克砲戰甚烈、德軍施用閃電戰術、以迅雷不及掩耳策略、衝入該城、

（中央社柏林十九日電）據海通訊、據昨晚此間消息靈通軍事方面聲稱、德軍在聶伯河上作戰結果、佔蘇斯莫稜斯克城、蘇軍受創不輕、敵軍損失頗大、

（中央社柏林十八日電）在史丹林綫之攻防戰中佔重要戰略據點之斯莫倫斯克、可謂係決定德蘇戰之關鍵、紅軍刻正集中精銳、極力强化防禦陣　已展開空前之激戰、據十八日夜、德元首行營發表稱、德軍十六日佔領斯莫倫斯克、在維特白斯克馬奇萊夫間之德軍、刻正向莫斯科猛攻中、喪失斯莫倫斯克之紅軍、極力企圖將其奪回、自十六日以來、即以重戰車反攻、但遭德軍空陸兩方面之進攻、遂卒遺棄武器而潰退、

（中央社柏林十九日電）據海通訊、前日德軍高射砲在基輔擊毀蘇新式堡壘十座、因德機不斷轟炸、莫斯科與斯摩稜斯克間之鐵道、業已在數處被毀、蘇運輸車多輛被毀、

（中央社柏林十九日電）據海通訊、德裝甲車隊與高射砲隊合力下、在克拉斯尼柴以北地方、擊退蘇坦克車、並將敵坦克車破壞三分之二、另一砲隊於極短時間內、掃蕩蘇軍坦克車二十一輛、其中大多數均重至五十二噸、蘇軍經此次激戰、損失坦克車二百輛、德高射砲對敵坦克車之毀滅、亦頗有力、經四小時之激戰、蘇坦克車被毀及三分之二、餘亦受創而退、

清鄉宣傳隊抵常熟 交通線暫時封鎖
郵件改由蘇局轉遞

（中央社常熟十九日電）當局爲勦清匪共、使人民安居樂業、特聯絡友軍、舉行清鄉工作、現決先從常熟、崐山、蘇州、太倉四縣着手、業於七月一日起開始、故此間之縣政府已改爲特別區公署、同時并成立封鎖辦事處、由總署委任縣長李寺泉兼正主任、另委王崐山爲副主任、共辦事人員、俱新由京都或蘇垣訓練歸來、受有專門知識、以便於軍事之後、繼續推行政治工作、惟爲清鄉之必要措置、將各交通線不得不暫時封鎖、以致現在之蘇常公路載客汽車、以及各鄉鎮之輪船、航船、均暫告停駛、而中央派有宣傳隊、先期來常、分隊出發工作、以免鄉人之智識不充、發生疑慮、惟因交通修阻、郵政一項、亦無由遞送、自七月一日起、局中擱置之郵件、堆積如山、玆由李局長設法與蘇州溝通、已於八日起、每日派有自由車在蘇常公路作長途運送、每日往來蘇常一次、凡寄往各埠之郵件、統由蘇州局轉遞、一俟交通平復、再行恢復常態、

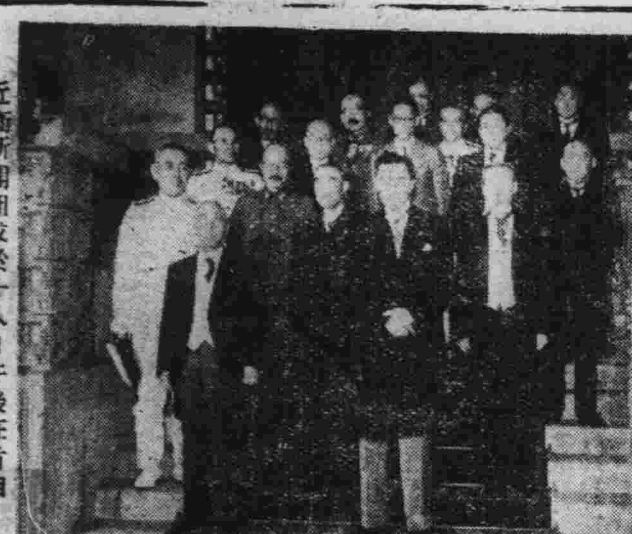

近衛新閣組成於十八日午後在首相官邸開初次閣議後全體閣僚合影

林部長在蘇州 視察宣傳機關

（中央社蘇州十九日電）宣傳部林部長、於前日由京蒞蘇監誓、並赴常熟視察、親自深入民間訪問該處鄉民父老疾苦、任務完畢後、返蘇已萬家燈火矣、晚間九時餘、林部長偕渴教育長、分赴清鄉委員會、宣傳委員會各部隊、及省垣各宣傳機關視察、並與總隊長雷逸民、中央蘇分社主任高雁文等、作長時間之談話、對於清鄉宣傳工作人員之勤怠、垂詢甚詳云、

日鐵道拓務兩省 決不置專任大臣
大橋外次提請辭職

（中央社東京十九日電）日新閣組成後、外相兼拓相、及遞相兼鐵相、均爲使刷新內閣組織之具體化、近衛首相因感外務與拓務、遞信與鐵道之行政、其性質密不可分、有統一之必要、故出此英斷、將來并不設置鐵道及拓務之專任大臣、決行兼任、至首相之兼任法相、係因一時無適當人材、最近決定另任專任法相云、

（中央社東京十九日電）日大橋外務次官、已於十八日向新外相豐田提出辭呈、

（中央社東京十九日電）日田邊新內相、十九日關於曾經呈請辭職之萱場次官、山崎警視總監、橋本警保局長之進退問題、特與平沼國務相協議、結果決定要求其留任、並召集三氏極力慰留、三氏均斷意留任云、

（中央社東京十九日電）外務省顧問齋藤良衛氏、十九日繼本多駐華大使大橋外務次官提出辭表、又白鳥敏夫氏、亦決意辭去顧問一職、刻正在辦理辭職手續、聞日內並將對在外使臣、作人事之更調、豐田新外相之外交人事、頗值注目、

第一方面軍 收復含山

（本報訊）安徽省長江北岸之含山縣、位於巢縣和縣之間、其地山脈縣亙、向爲游匪出沒之所、自我軍分駐巢和兩縣後、游匪已知歛跡、我軍亦因分配不數、雖未開駐含山、然亦不爲大患、惟自渝共傾軋之後、有一部份新四軍約數百人、祕密混跡該縣、虜人勒贖、爲害民衆、經我駐和縣之第一方面軍暫軍第七師第十團二營五連連長陳晏平、探悉情形、於本月八日深夜率部會同友軍開赴含山縣境、四面闌剿、所駐該縣之新四軍游擊匪、予以重創、經兩日之奮勇攻擊、匪共潰尸四竄、潰不成軍、當將含山縣城收復、陳連長維恐匪共反攻、實力或不足應付、即報告上峯、並請調駐巢縣之該團二營第六連王德春部、開赴增防、以使搜索、閲師長王占林、對於該連官兵收復含山、頗爲嘉許、從此皖中江北各縣民衆、均得在我和平旗幟之下、安居樂業、並將收復經過、電呈總司令部、任總司令接報後、當即復電嘉獎、一面令飭該師宣傳工作人員全體出動、攜帶慰勞物品、對於民衆方面、切實慰勞、並宣揚汪主席之不辭勞瘁、倡導和平、愛護民衆之德意、一面據情轉呈軍事委員會云、

德羅軍渡尼斯特河 英軍港德機作夜襲

（中央社柏林十九日電）據海通訊、今日午刻、德方最高當局稱、德羅軍渡過尼斯特河、德機於英格蘭水域附近炸沉敵貨輪一千五百噸、並炸毀敵商輪二艘、德機又於昨夜轟炸英海軍港亞歷山大里亞海港、英機於今日轟炸沿岸地帶、敵機五架被擊落、但敵機於日夜、並未侵入德領轟炸、

（中央社柏林十九日電）據海通訊、今日午刻、德軍發表戰報稱、德羅軍由貝薩拉比亞前進、渡過尼斯特河、

（中央社紐約十九日電）關於德蘇戰況、自德軍開始第二次總攻擊後、全線之激戰、至十八日已達沸點、由波羅的海至比薩拉比亞之戰線、蜿蜒二千數百公里、德蘇兩軍正在此線互相猛鬥、十七日天雨、德軍作戰似受相當影響、日紅軍竭力抵抗、故無大規模之變化、然已收獲確實戰果、傳在各戰綫已佔領重要軍事基地、及獲得莫大之戰利品、十八日之戰況如次、一、現在之戰線構成、北由北斯哥甫、樸爾白地區連結斯摩稜斯克、布利安斯克、比薩拉比亞方面之丹尼柏河一線、德蘇兩軍、正以上述各地區作中心、展開大戰、二、此線中之最深入蘇聯領內、厥爲斯摩稜斯地區、此地區之突出深度、約達九十五公里、此方面之德軍、一時已停止前進、以待其他戰線之進攻、一方面開始掃蕩占領地區、在斯摩稜斯克西方六十五公里之哥羅斯諾甫附近、擊破二百十輛之蘇聯戰車、又在斯摩稜斯克西南地區紅軍師團司令部、據云、已爲德軍所俘虜、三、德軍司令部至十八日始確認占領斯摩稜斯克、德軍已突破該市、向前進攻、四、在波羅的海地區、因已完全占領里巴、俘獲在該港之蘇聯潛水艦四艘、及掃海艇「列寧號」一、五、在比薩拉比亞方面、塞金、索爾加、奧斯赫三市、已爲德軍占領、比薩拉比亞全地區、似已歸德軍支配、六、在芬蘭戰線德芬聯軍、已進抵拉多加、卡累利亞地點、列寧格勒之地位、已愈見危殆

本多大使折回東京 提出辭呈

（中央社東京十九日電）日駐華大使本多、於赴任途中、適逢內閣改組、即由京都折返東京、本日上午八時四十五分抵東京、即至外務省向新外相豐田提出辭呈、本多大使談稱「最近因汪主席訪日、强化國府方針已、走上軌道、故本人之使命已告完畢、現已乘此機會、提出辭呈、余雖退休、但日本對華方針決不變更、」

集合日陸軍首腦 開軍事參議官會議
山下詳報歐洲情勢

（中央社東京十九日電）日陸軍部十九日下午四時在陸相官邸、舉行軍事參議官會議、出席者有閑院元帥宮、梨本、朝香、東久邇各大將宮殿下、寺內、土肥原、中村、西尾、篠塚、山下各軍事參議官、東條陸相、杉山參謀總長、山田教育總監等、由最近由歐洲返日之山下軍事參議官報告歐洲情勢、並德義兩國之當地視察報告、六時半散會、

日機空襲 梅林機雷廠

（中央社某某基地十九日電）據同盟社訊、日華中艦隊報道部發表、日機十八日空襲梅林（安慶東方四十公里）之機雷工廠、彈中該場數地、已發生大火、

美人不滿英大使

（中央社墨西哥京城十九日電）據海通訊、據此間接獲美國報告稱、英駐美大使哈立法克斯、於抵達洛杉磯時、大爲羣衆表示不滿、羣衆並有手持標語、稱「膽小的哈立法克斯」云、

社論 日本新內閣成立

日本內閣於十六日總辭職後、次日組閣的大命、即再降於近衛公爵的身上、近衛公爵三次組閣、實爲日政府稀有的現象、足以反證時局的嚴重、同時也是近代政治史上稀有的光榮、因爲在近代的日本政治史上、能夠組閣三次者、只有伊藤博文與桂太郎二氏而已。新內閣以迅速的步驟組成、於前日舉行親任式、從此又將以新的姿態活躍於世界政治舞台、以完成日本的使命矣。

這次日本內閣改組、其目的是在强化國內體制、組織高度的國防機構、以謀應付即將到臨最後關頭的遠東危機、因爲日本現在是一個戰時國家、一方面對華的戰事尚未結束、全面和平還有待於雙方的繼續努力、他方面自德蘇戰事爆發後、使日本的地位感到左右爲難、如再保守中立、則於三國同盟條約上所不許、如出兵西比利亞、協助德國在歐洲的進攻、則又爲日蘇中立條約所限、而況英美乘此時機、又着着加緊其對遠東政治、經濟、軍事上的攻勢、時至今日、事實上已不容許日本的緘默和徘徊、於是需要一個能力高超的政治領袖、强化國防機構、以適應當前的危機、差不多已形成了日本國內一致的要求、前內閣的辭職與新內閣的使命皆在此。

新內閣成立後的方針、觀於近衛首相於新閣組成後所發表的談話、「⋯⋯日本之國策、早已確立不移、今日惟有從速實行、并確信實行之途徑、在强化整備國內諸體制」、從這簡單的幾句話中、可以知道不管在任何情勢下、日本的國策是不變的、也就是說、日本必將舉其全力、向既定的目標邁進。只是在此英美在着着佈置其對日本的包圍陣時候、日本將是以斷然的姿態予以反擊、而粉碎其企圖并以完償南進的宿願呢？抑還是以迎戰的姿態以靜待英美軍事行動的來臨呢？或之毅然以海軍在太平洋上牽制英美、而以陸軍進攻西伯利亞、與德軍的攻勢相呼應、以達到粉碎布爾什維克政權的目的、而除去一個建設東亞新秩序的障礙、凡此各種問題、在新內閣沒有正式揭示其對策之前、是無人敢作肯定的、不過從近來的種種情形看來、如松岡前外相早在內閣總辭職前即露辭意、以及英美任太平洋的挑戰姿態益演益烈等等、則似乎日本的北攻與南進似居同等的比重。

爲期達到這個目的、儘速結束中日戰事、俾得抽出力量來、這應該是日本的一個願望、而中日戰事爆發之時、正是第一次近衛內閣剛剛成立了不久、彼時在雙方激於感情、狂奔於戰渦的當中、近衛氏獨具隻眼、深知無中國即無日本、無日本即無中國、於是提出其著名的三原則、聲明日本絕無滅亡中國的野心、乃有汪主席豔電的響應、奠定了中日間永久和平的基礎、以迄今日、國民政府已於去年還都、中日條約也在去年簽定、雖然全面的和平尚未實現、但是由於此次近衛氏的再度出馬看來、其必貫激夙信、向收拾事變之途邁進、早日化干戈爲玉帛、那是可以斷言的。（G）

近衛新內閣成立 日外交政策不變
旨在推行自主外交 强化戰時國內體制

（中央社東京十八日電）在此複雜微妙之世界局勢中、第三次近衛內閣應取之外交政策、究竟如何、不僅日本國民、即世界各國亦極爲注視、自中日事變發生以來、爲時已將四年、其間日本內閣更動、近衛、平沼、阿部、米內、近衛等數任、外相則廣田、宇垣、近衛（兼攝）、有田、阿部（兼攝）、野村、松岡諸氏、相繼登台、然日本外交之基調、始終注重於解決中日事變及建設東亞新秩序、惟明確闡明外交政策之主要項目者、即爲第二次近衛內閣去夏組閣後之八月一日立即公佈「基本國策要綱」、關於外交方面、亦曾明示「以建設大東亞新秩序爲根幹、置重於處理中日事變、達觀國際之大變局、講求建設的且富有彈性之政策」、近一年間、日本外交之痕跡、簽定日德義三國條約、及中日基本條約、中日滿共同宣言、日泰友好條約、調停泰越糾紛、簽定日蘇中立條約、且締結日越及日蘇通商協定、無一不根據基本國策要綱而行、第三次近衛內閣、因有善處世界局勢、整備國內體制之必要、故實行刷新內閣機構、茲新內閣已告誕生、外相一職、已由海軍方面之豐田中將、繼松岡外相之職、此人事更動、毫無轉換政策之意、此以第二次第三次近衛內閣、同由近衛公爵統率之一事證之、即可明瞭、蓋第二次近衛內閣之外交基本原則、國策要綱、將仍作爲第三次近衛內閣之外交基調、毫無疑意、然此次之更迭內閣、敵性之第三國中、力謀作有計劃宣傳、謂日本外交必將改變、此僅爲一種臆測而已、所謂轉換者、第二次近衛內閣時、早已實行、脫離依賴歐美外交之大轉換、而樹立外交之自主性、至於如何推進此自主外交、爲第三次近衛內閣之外交使命、

（中央社東京十九日電）近衛內閣再度構成後、其目標即集注於戰時國內體制之整備强化、依照十八日首次閣議後發表之近衛首相談話、及陸海軍兩相共同發言、已明示日本國策、絕不因內閣之更迭而有絲毫變動、遵照國體本義、發揮戰時內閣之機能、以傾注全力於積極强化戰時國內體制爲目標、此後應迅速實行之戰時各種施政之具體的方針、大體如次、一、爲更進一步使全國民精神的結合緊密化起見、努力於統一國民之認識、爲向國運打開而邁進、考慮發揚國民意識之新的施政、必須有望於情報局並大政翼贊會等之活潑活動、二、置重點於確保戰時最低國民生活、謀引導國民生活之眞正的戰時化起見、考慮積極的方策、三、謀產業經濟部門之戰時體制之徹底化、將一切之經濟活動、集中於國家目的上、使將全能力作有效之發揮起見、更須考慮飛躍的戰時統制之全面的强化策、四、關於縣案之行政組織機構之改善問題、實行不用及不足之行政事務之激底的整理統合、期發揮活潑之戰時的機能、而考慮採取適切的措置、

近衛第三次組閣 歐洲各國甚關心
美對日新閣表好感

（中央社倫敦十八日電）關於日本第三次近衛內閣之成立、當地消息界對日本今後之動向、仍未能決定、但對豐田海軍大將之出任外相、及小倉前任國務相之出任藏相極表關心、

（中央社柏林十八日電）德方及中立國政界、對日本近衛內閣之改組頗表關心、蓋因德蘇戰爭發生、與美國態度强硬動亂愈形深刻、日本之態度頗影響列國之利害、因此對豐田就任新外相、殊爲關心云

（中央社華盛頓十八日電）美國各報、對日本新內閣中豐田大將就任外相、甚爲注目、新外相在美國一般人目中、雖無甚認識、但一般對日本新內閣頗表好感、日新內閣刻正適應局勢、而由獨立之立場採取外交政策、政府方面暫不加以批評、但新內閣如何處理對美關係、此誠堪注目云、

豐田外相 發表感想

（中央社東京十九日電）日新任外相豐田氏、十八日閣議散會後、在外相官邸會見記者團、發表就職之感想如左、余係一軍人、既已受命入閣、自不得不盡臣節、當訂立三國同盟條約之際、余任海軍次長、故略知當時之情形、但最近三日來之外交情形、均未明瞭、故俟盡力聆取事務當局之報告、再下一外交上之判斷、又既定國策爲不可更動者、已不待言、但外交不能過於拘束、必須臨機應變、總之、余既已就任、自亦有其見解、當盡善之努力、

小倉藏相 暢談抱負

（中央社東京十九日電）日小倉新藏相、十八日晚於首次閣議完畢後、談其抱負稱、余對經濟政策之主見、概言之、明瞭以經濟新體制確立要綱、及財政金融基本方策要綱、爲財政經濟政策之基調、尤期從速實現後者、實現時並不徒依觀念而行、擬慎密重視經濟界之實際情形、避免不必要之摩擦、以向實際的、合理的目標努力前進、關於經濟政策之一元統一綜合化、擬以之作爲綜合的經濟政策之一環、運營財政金融、惟鑑於生產之增加、在戰時之重要性、謀產業政策與金融政策之體化、並擬重視吸收購買力政策、總之、克服時艱之要諦、在於官民互相信賴、五相合作、站在財政金融立場上、謀政府與各種金融機關之密切合作、以資運用國家資金、

日首相赴 伊勢神宮

（中央社東京十九日電）近衛首相兼法相、十九日下午十時三十分、由東京出發西行、預定往伊勢神宮舉行親任報告後、二十日夜返東京、

馬來禁止夜航
邱吉爾命古柏駐星島

（中央社紐約十八日電）據合衆社倫敦電稱、英首相邱吉爾以國務大臣之資格、向情報部長古柏要求其駐新加坡、擔任該地英遠東軍司令部、與英本國政府之連絡及遠東方面之外交關係等重任、邱吉爾首相如此之措置、實證明該首相對遠東局勢之推移極爲關心、

（中央社新加坡十八日電）馬來政廳十七日禁止船舶在英屬馬來近海作夜間航行、公布命令如左、柔佛王國、彭亨州丁加奴王國、開拉克丹王國之東岸海岸領海、及柔佛王國西岸之領海、在日沒至日出之間、禁止商船航行拋錨、

泰越劃分國境
日代表由台北飛往西貢

（中央社西貢十九日電）泰越國境劃定委員會、越南方面委員十八日由越南總督府發表如次、

主席委員民治行政官特倫斯

委員陸軍上校蘇羅

空軍上校密愛

河內大學法律教授甚利安

民治行政官密錫特爾

（中央社台北十九日電）泰越國境劃定委員、日本方面代表矢野等搭乘之白雲號飛機、十九日下午三時十七分抵達該水空港、一行即時往台北訪問台灣總督長谷川、及軍司令官、白雲號於二十日上午離淡水飛往西貢、作第二次航線一八五〇公里之處女飛行、

蘇與捷逃亡政府 簽訂共同對德協定
英亦承認捷克逃亡政府

（中央社倫敦十八日電）蘇聯與在倫敦之捷克逃亡政府、十八日在此簽訂協定、列席者有蘇聯駐英大使邁斯基、及捷克外長瑪薩利克、該協定乃以蘇捷兩國之對德共同作戰爲內容云、

（中央社瑞典京城十九日電）據海通訊、據倫敦報告稱、英外相艾登於昨日接見捷克「逃亡政府」總理瑪薩利克、嗣英外相艾登通知捷克總理、關於英政府之決意承認逃亡倫敦之捷克政府、同時瑪薩立克亦被告知英政府、業任命尼柯斯爲捷克特命公使

英遞美郵件喪失

（中央社瑞典京城十九日電）據海通訊、據前日英郵政當局宣稱、由英遞美郵件、係於六月九、十、十一日裝輪赴美、但途中遭遇敵軍行動、遂告喪失、

日軍發表 一週戰報

（中央社十九日京訊）日華中艦隊報道部發表、華中艦隊本月內之戰果如下、日航空部隊連日轟炸內地、十七日急襲第五戰區之要衝老河口、十八日空襲重慶、由軍事施設軍政各機關密集之四郊、乞浮圖關一帶、投下炸彈甚多、又江上飛行隊十六日炸桐城之渝第百七十六師司令部、十八日炸梅林附近之機雷工場、江上部隊四日在漢水上流沙洋鎭西方、擊破渝軍、

義軍戰報

（中央社羅馬十九日電）據海通訊、據義軍司令部今日宣稱、前晚馬爾泰島英空軍根據地被炸、塞普魯斯島英尼哥西亞機場被炸、北非敵軍轟炸我炮台、經我軍擊退、軸心國空軍襲擊杜白魯克砲台鐵路綫及敵軍營、昨日下午英機二架企圖轟炸的黎波里之要衝、我防空部隊擊中敵機一架、當即起火焚燬、英機轟炸本加齊、被迫在我領土內降落、俘獲機師六人

滬大東電報局 報差罷工

（中央社上海十九日電）滬愛多亞路大東電報局全體報差、因不滿公司待遇、於今日上午十一時開始罷工、拒絕送發電報、現由工部局派員調解、

清鄉區域內 設建國民校

（中央社蘇州十九日電）清鄉督察專員公署、對清鄉區內、決定設立建國民校一百餘所、交由特種教育委員會設計、即日成立、

華北各地 肅電主席致敬

（中央社）華北政委會、據冀魯晉豫蘇北京津青各省市區、電請轉電汪主席致敬、該會昨特上電主席、原文如下、南京國民政府汪主席鈞鑒、據冀魯晉豫蘇北京津青各省市區、先後來電、（巧日開）、德義等八國承認國民政府、民衆慶祝大會、羣情感戴、謹對主席深表敬意、乞轉呈各等情、謹電轉呈、伏乞鈞鑒、華北政務委員會叩巧印、

華中通信公司 設寧紹電報局

（中央社上海十九日電）華中電氣通信公司、以甯波紹興兩區爲和平區後、亟待恢復內地電氣通信事業、乃於本月十六日於甯波先設電報局、開始營業、茲悉紹興之電報局、亦已決定二十日開設、該兩局收華文日文西文三種電報、自滬發往該兩局電報、最低收費爲日金五角、西文則一元、

滬米高梅舞廳 暴徒擲爆炸物
因拒捕開槍傷三人

（中央社上海十九日電）今晚十時另六分、虞洽卿路靜安寺路四號、米高梅舞廳內、突有暴徒數人、以香烟罐製就之爆炸物、向舞池拋擲、幸未爆炸、一時秩序大亂、舞客紛紛趨避、詎爲一位洋琴鬼猶人松榮（譯音）所瞥見、擬上前加以捕捉時、暴徒中二人急出搶開放、一時槍聲霹拍、彈如聯珠、松榮未及防備、右肩被擊中一槍、流彈並傷及李祖壽（二十八歲、浙江人、一彈射入小腹）、蘇大中（廿六歲、粵人、業醫士、彈中右臂）二人、暴徒於紛亂中逸去、受傷諸人、則分別車送宏恩醫院及實隆醫院施救、

霍金斯晤邱吉爾 商討軍火運英問題 並出席英國「閣議」

【中央社瑞典京城十九日電】據海通訊、據倫敦傳來報告稱、美總統羅斯福特別代表霍金斯、昨在美使館招待報界稱、渠此次赴英、係與英政府及美駐英大使韋南特商討軍火運英問題、渠將在英逗留八日或十日、

【中央社倫敦十八日電】美國租軍計劃局長霍金斯、十七日下午安抵倫敦、立即訪問邱吉爾首相、舉行懇談、并出席英國閣議、查外國使臣出席英閣議、尚屬創見、

【中央社華盛頓十八日電】美總統羅斯福、本日招待報界時宣稱、美擬盡一切手段、保護通水島之海上航路、

【中央社華盛頓十八日電】羅斯福總統、十八日於接見記者團席上、發表來週中擬將慫慂最近所議論之徵兵法、修正咨文、送達議會、據談「此項咨文即再度警告、若不延長募兵在營年限一年、則美國海軍勢將不得已而崩潰、該項咨文、毫不抵觸、禁止將募兵及州兵派至西半球以外之現行法律廢止問題、

德機猛炸赫爾港 船塢倉庫損失甚鉅

【中央社柏林十九日電】據海通訊、關於昨夜德機轟炸赫爾港事、據昨夜聲稱、當時氣候佳良、對轟炸之目標、極易辨識、維多利亞船塢、被炸尤重、其他倉庫工廠、被炸亦多、故此次之轟炸、不減於去秋大轟炸之烈也、

【中央社柏林十九日電】據海通訊、據昨日由可靠方面探悉、過去二十小時內、英機三十二架被擊落、

【中央社柏林十九日電】據海通訊、前日下午英機企圖飛入法海峽沿岸、德梅塞施米特式機、起飛迎戰、當擊落英噴火機二架、

【中央社丹麥京城十九日電】據海通訊、本星期三晚、英機轟炸遮特蘭西南部、僅毀私人住宅數幢、

【中央社柏林十九日電】據海通訊、據可靠方面今日宣稱、昨日德機轟炸赫爾蘭東之英護航輪、重創三千噸之英輪一艘、昨晚哈特普爾及昆布蘭東之英艦數艘遭襲擊、當有一千五百噸之輪船一艘、中彈旋即沉沒、

義國注視 近衛新閣

【中央社羅馬十八日電】義國當局對於第三次近衛內閣之成立、抱定不干涉國內政之立場、保守緘默、惟政界及外交界方面、認為此次日本國海軍人之就任外相、雖亦無前例、然此際大將而就任外相、尤為重視、然近衛首相、東條陸相、及川海相、固已言明日本基本國策之不變、又近衛首相堅明、新內閣將敏速果敢以具體實現已定方策一點、各方面咸對日新內閣之未來、予以深切注意、

義輿論歡迎 保總理訪義

【中央社羅馬十九日電】據海通訊、義大利斯蒂梵尼社、撰文論稱、保總理費洛夫、與保外長卜波夫之由義大使馬克斯拉蒂陪訪義京、對二國友好關係、所能增進者至大、此次訪談、使保國與軸心國、關係更趨友善、

葡輪運兵 往佛德角

【中央社里斯本十九日電】據海通訊、另有葡軍隊運輸輪一艘、載士兵八三七四人、離里斯本前往弗德角、

前蘇駐德大使 由土返國

【中央社昂哥拉十九日電】據海通訊、前蘇駐德大使、德康洛索夫、乘機離土返蘇、

法駐土大使抵任

【中央社昂哥拉十九日電】據海通訊、新任法駐土大使赫劉、係前任駐黑爾公使、茲悉於今日抵此、下週將由土總統作首次接見、

法蘇在土交換使節

【中央社維希十九日電】據海通訊、據此間官報載稱、法駐蘇大使貝格鋭、已離莫斯科前往蘇土邊境、雙方將在該地交換外交使節、

【中央社維希十九日電】據海通訊、據此間官方昨午宣稱、蘇駐法大使波哥莫洛夫、及其屬員、前晚離此往義赴土、

【中央社維希十九日電】據海通訊、據此間官方昨午宣稱、法輪約十二艘抵亞歷山大勒達港、其中有數艘備有武裝、法輪之駛抵土港引起國際公法上之種種問題、法土當局正在昂哥拉商討此事、重要問題、為法輪僅局部武裝、但局部武裝法輪、是否在法海軍服務、亦不得知、◆◆◆

前匈共黨首領 在烏克蘭失敗

【中央社匈京十九日電】據海通訊、前一九一九年匈牙利布爾什維克主義獨裁者貝勒可汗、恐怖政權之劣跡昭彰、據報紙載稱、業落入烏克蘭反動派之手、蓋渠之恐怖政權、於匈失敗後、即逃亡蘇聯、據莫斯科報紙載稱、當局最近渠派赴烏克蘭、係負「恢復秩序」之使命、詎貝勒可汗抵烏克蘭後、仍遇兇為虐、致使烏克蘭人民激起反動、且加以德軍在該方面進展之神速、乃迫使貝勒可汗乘機潛逃、途中機件忽告不靈、乃被迫降落、於是落入烏克蘭手中、關於貝勒可汗未來命運如何、尚未探悉、

威尼西亞 起大風暴

【中央社米蘭十九日電】據海通訊、茲悉威尼西亞地方忽起大風暴、雷雨交加、被毀區域頗大、屋舍之頂悉爲之坍、車輛馬匹均騰飛空中、一女孩衣服完全破裂、並傷數人云、

英軍護衛 伊拉克鐵道線

【中央社昂哥拉十九日電】據海通訊、據昨夜巴格達報告稱、由巴士拉通巴格達之重要鐵道線、曾爲間諜所破壞、茲悉現由英印兵日夜護衛、據報告稱、該鐵道線之價值、對英軍進攻伊朗、頗有關係、

瑞典以食物 援助芬蘭

【中央社瑞典京城十九日電】據海通訊、據昨日瑞典日報載稱、瑞典當局、正準備加增運往芬蘭之食物、

丹麥志願軍 即將參戰

【中央社丹麥京城十九日電】據海通訊、丹麥志願軍、丹麥隊第一隊、即將離此、爲反對布爾什維克主義而作戰、未離國前、克里辛中校、將作臨別之檢閱云、

義蘇交換 外交使節

【中央社昂哥拉十八日電】義駐蘇大使戈茲宋、及義方外交官與蘇大使哥洲爾金、及蘇方外交官等、十八日上午在蘇土國境、交換過界、

敘巴高級委員特權 由特戈爾代表受理

【中央社昂哥拉十九日電】據海通訊、英近東軍總司令官威爾遜將軍、下令取消敘利亞與利巴嫩高級委員之職權、所有該職務之特權、移交特戈爾代表加特魯將軍、又悉該將軍倘不得英指導官之同意、不能作任何決定、

義飛行健將 墜機身亡

【中央社羅馬十九日電】據路透社訊、義飛行健將佛賴林氏、昨試飛機時、墜地身亡、

阿拉伯國民黨 炸毀公路

【中央社昂哥拉十九日電】據海通訊、據德里蘭「安勒安尼通訊社」傳來報告稱、由外約但至巴格達之汽車公路、在數處爲阿拉伯國民黨徒炸毀、交通因之斷絕、

法國民八百餘人 喪失國民資格 法內閣改組業已完畢

【中央社維希十九日電】據海通訊、據法官報載稱、本年六月至七月十五日、有八百三十三人、喪失法國民資格、其中大多數爲猶太人及西班牙籍共產黨徒、

【中央社維希十九日電】據海通訊、據此間政界方面發表意見稱、法內閣改組業已完畢、原任農業部長卡濟奧、已調任供應部長、

【中央社維希十九日電】據海通訊、據本社探悉、法蘭西內長目前不致更動、

泰越勘界委員 日代表飛盤谷

【中央社橫濱十九日電】日出席泰越國境勘界委員會代表、矢野等委員十三人、本日乘白雲號飛機、離此飛盤谷、

更生國慶紀念日 西班牙熱烈祝賀

【中央社瑪德里十九日電】據海通訊、據海通訪員包桑博士稱、西班牙再造國慶紀念日、昨日舉國慶賀、商店均休業致賀、報紙出特刊、對過去五年來工作加以檢討、及敘述集權國家之成功、弗朗哥將軍向鐵路工人發表演詞、略謂、「西班牙人民不願再爲他人之奴、況西班牙內戰中奠定國家基礎、吾人國策即爲西班牙人民之獨包與正義、即於將來亦保持不變」云云、

【中央社瑪德里十九日電】據海通訊、據昨日官方宣稱、西班牙陸長瓦羅那已擢升爲少將級、瓦氏係佛朗哥將軍有力同伴之一、渠之功績爲全國人民所公認稱讚、故渠之進級爲報界所欣悅云、

【中央社瑪德里十九日電】據海通訊、據昨日航運界報告稱、西班牙又增加新輪十五艘、即將加入商輪隊、新輪包有新式漁船十四艘、各爲五百十五噸、最多爲油船、排水量、係一萬五千九百噸、現所有輪船均泊於畢爾波船塢、一週間即將行駛、◆◆◆

最近完成、可載二百磅重量而着彈、距離可達一萬八千碼以上長度的美國陸軍新型八吋口徑野砲

出售於東京銀座七丁目街頭之日特別報國債券情形

英蘇協定

英蘇聯盟之簽訂、並無重大之軍事重要性、無論英國或美國均不能以戰事材料、或軍隊援助蘇聯而改善對德戰事之命運、英美援助之企圖、實爲一種假托、藉以達到其帝國主義之目的而已、今日英國在伊郎邊界所作之準備、及明日美國在重慶區內所作之準備、均爲帝國主義之張本、一九一八年、英國遠征隊、藉口援助白俄、反對共產黨、而希望取得巴庫之油、此次英美在蘇聯領土上之軍事干涉、亦僅有一種目標、即收拾共產黨之殘骸、以爲已用而已、英蘇聯盟之政治前途、比較更爲重要、就表面而論、英蘇之結合、並無聯盟之名義、而僅爲一種保證、戰時共同行動之文件、無論在英國或在蘇聯、此項協定、均無法律上之性質、亦不需倫敦或莫斯科之批准、英國下院對於此事之討論、非隻字不提、即大加限制聯盟之條約包括二段、第一段關於援助之許諾、已顯示並無意義、第二段爲無論英國或蘇聯、不得單獨與德國構和、此點對於英國甚爲重要、在此次戰事中、英國與人所訂之聯盟、均以此爲主要點、實際上、該條約第二段之義務、其意即爲與英國聯盟之國、即使英國所許之援助、並不實行、或並無效力、亦須作戰到底、直至亡國而後已、此種義務、已孕育英國未來之敵意、此種義務使英國得有正式機會、在不久之將來、逐史太林或其繼承人於法外、一如不久以前、比利時國王留泡爾、法國貝當上將、及其他諸人之情形、代表英政府簽訂此項條約之人爲邱吉爾、邱氏一生之素願、在於解放英帝國、使其脫離德國與蘇聯之牽制、在一九一八年、此一素願、似有近於實現之勢、今日之情形、又與一九一四年似出一轍、以邱吉爾爲中流砥柱之英政府、現正援助蘇聯抵抗德國、但其目的並非助蘇聯、獲得勝利、實爲使德蘇兩國、陷入長期戰爭之地步、而成爲無政府之狀態、邱吉爾不惜犧牲全歐洲之幸福、以求完成渠之計劃、蓋英政府深知蘇聯若得勝利、即歐洲將受共產之荼毒、英政府與蘇聯所訂之條約、不啻向全世界證明其爲歐洲與世界共產主義之製造和平者、職是之故、德國不惜犧牲一切、與共產黨作戰也、當克里浦斯爵士在莫斯科與莫洛托夫共同簽字於協定上之時、英政府希望蘇聯廣大之領土、處於無政府之狀態、而藉以奠定盎格魯撒克遜民族統治之基礎、三十年戰爭將告開始、結果英美將以新的惠斯發理亞條約、授諸其他各國、英國對歐洲均勢之傳統政策、現正作更大範圍之恢復、英國以爲歐洲與蘇聯雙方之勢力、將彼此相抵而互相消滅、其實此種計算、完全錯誤、德國在東線之軍備、實力已足以制定蘇聯之命運、使其不能爲英國所利用、德國即將以致命之打擊、對付蘇聯、一如其在此次戰爭中對付其他敵人者然、德國並將利用其巨大之勝利、作政治上之成就、即增大其實力而成爲軍事上與經濟上之強國、對共產主義之勝利、將使德國成爲世界之強國、決非英國或美國之實力足以動搖之、

警政部特種警察署招考學警佈告 特二字第二號

查本署特種警察教練所現規定招考路警班第二期學警二百六十名、凡志願投考者仰即依照後開簡則至特種警察教練所報名、聽候試驗、合格者另佈告週知、此佈

招考簡則 ㊀名額 二百六十名 ㊁資格 初級中學畢業或具有同等學力者 ㊂年齡 年在廿歲以上卅五歲以下者 ㊃身材 足五英尺二寸以上者 ㊄證件 畢業證書或證明文件 ㊅報名手續 須繳本人最近二寸半身相片三張 ㊆報名日期 自七月廿一日起至七月卅日止 ㊇報名地點 路特領警察教練所 報名時間 上午八時至十二時下午二時至五時 ㊈體格檢驗 八月五日上午八時至十二時筆試下午二時口試 ㊉考試科目 ㊀體格檢驗 ㊁口試 ㊂筆試 國文 警察常識 算術 智力測驗 考試地點 本京復興 ⑪修業期間 三個月 ⑫待遇 書籍服裝食宿均由所供給并每月津貼國幣拾元畢業後分發京滬杭鐵路充任長警

中華民國三十年七月廿日 署長楊傑

浦口九袱洲業主緊要聲明

查九袱洲地屬商埠範圍、業主多具重資購買、更不惜巨資十萬測分地畝、埋立界石、向京市地政局登記、領得所有權圖狀、各業主以圖發展、頃閱報載有人擅自出租本洲全部地畝、不勝駭異、要知已經分劃之地、各有自由使用及收益暨處分之權、任何人不能作法外代表、故凡本洲全部地產、業主等所執產權之一切權益、及簽訂任何契約、未經本業主等同意簽字、依法概爲無效、謹此聲明

揉壽徵 揉士修 徐耀生 陳甲三 陳季潛 陳榮笙 哈孟欣 馬慶延 馬積慶 馬良弼 李讓卿 胡弼臣 胡廷勳 陸公業 陸甚五 陸啓煌 陸仲宜 徐雲蓀 徐萍洲 徐實生 徐慶生 徐春池 張承修 程少如 高德生等同啓 揉印若 B4097

介紹留德褚通爵博士應診

褚博士通爵早歲留德海岱山大學專攻醫學、於婦科內科尤有心得、回國後在杭懸壺十五載、經治愈者不知凡幾、譽滿兩浙、復以歷任浙省傳染病院省立醫院院長及各醫學院教授多年、門牆桃李、栽偏東南、於醫藥界中宿員重望、事變後留滬應診、近以親友之邀、來京華診病、同人等鑒於首都人口稠密、至需良醫、特挽請褚博士於每週內規定時間來京在牯嶺路四號應診、俾病家得所問津、爰代訂診例如左

褚博士診例 每星期一至五 上午九時至十二時門診 下午四時至七時出診 門診四元 出診二十元 急診拔號加倍

介紹人 蔡培 趙正平 楊壽楣 張韜 戴英夫 周學昌 王敏中 傅式說 梅思平 李士羣 沈爾喬 汪曼雲 樊仲云 周乃文 仝啓

診所 新住宅區牯嶺路四號 電話三一〇八八 B4100

中日文化協會徵集中日文化交流資料展覽啓事

本會茲定於七月二十八日成立週年紀念日舉行中日文化交流資料展覽會、凡與兩國文化有關聯性之資料、均在徵求之列、至祈中日各界人士將其珍藏公諸同好、俾本會溝通兩國文化之使命、得以逐步完成、則非但爲本會慶、抑且爲東亞前途慶也、是爲啓 B4101

國立第二職業學校招生

㊀學額 初中一年級農作科新生五十名 高中二年級農藝科插班生五名（收高級農科職業學校已肄業一學年者） ㊁報名 七月二十日起至八月五日止 ㊂考期 八月六、七日 ㊃校址 南京漢中門龍蟠里十四號 詳章函索附郵票二分 B4104

溧水私立伯純中學招生

（一）招考班次：甲：初中一年級新生五十名 乙：初中二年級插班生四十名 （二）投考資格：甲：投考初中一年級者須高級小學畢業或有同等學力者 乙：投考初中二年級者須在初中肄業一學年有證明文件者 （三）報名日期：七月廿一日起八月廿止 （四）考試日期：八月廿三廿四兩日在本校舉行 （五）校址：溧水城外白公祠 B4098

南京特別市政府通告 地字第六二二五二號

案查本府爲徵收五台山一帶土地與日本大使館建築館址一案、業經於本年五月十六日依法公告、被徵收各業主務於一個月內繳驗證件、聲請登記、以憑核發土地補償金在案、現屆期滿、各業戶遵繳證件聲請登記者固多、而未聲請登記者亦復不少、本府爲體恤各業戶起見、特予展期半月、自七月十六日起至七月三十一日止、務各依限攜帶執業證件、前來本府地政局聲請登記、其已經聲請登記未繳證件者、並應補繳證件、以憑審查核辦、逾期即行截止收件、事關業戶權益、切勿自誤爲要、特此通告 中華民國三十年七月十七日 市長蔡培 B4087

上海印刷所潘庚亞啓事

庚亞此次來京籌設印刷業務、蒙諸友好熱忱贊許、至深感荷、業已籌備就緒、即日正式開始營業、尚望舊雨新知、不吝賜教是幸 事務所新街口忠林坊四八號 廠址珠江路中段四三〇號 B4089

仁昌印書館推 上海印刷所受 盤啓事

推盤人仁昌印書館因無意營業、願將印刷機件鉛字及所有一應生財等物推盤與上海印刷所受盤經營、推盤人以前一切欠人人欠爲人担保等情、由推盤人自行負責理清、與受盤人不相關、受盤人自後經營業務及對外一切事項、自登報日起、出盤人絲毫不負責任、恐外界未盡週知、用特聲明啓事如上 推盤人 仁昌印書館 紀仲賢 受盤人 上海印刷所 潘庚亞 同啓 B4090

中國社會事業協會辦 南京產科醫院開診通告

本院現定於七月二十一日開始收治產婦、特此通告 診例：門診每日上午九至十二時下午二至五時 收費辦法 門診一角 住院生產請參閱本院簡章 各科醫藥全免 院址 東瓜市三十五號（廣州路寗海路轉角） B4091

南京市九袱洲業主聯合組織利民墾植股份有限公司緊要啓事

啓者本洲業主爲遵奉 國府主席倡導墾植加增生產之國策、特於本年五月三日舉行業主臨時會議、推定發起人組織利民墾植股份有限公司、從事開墾、業經呈准農鑛部等主管機關、並經給示保護在案、今公司組織就緒、即日成立、惟因少數業主散居各方、地址不明、無法通訊、用特登報通知、未經登記各業主、於即日起持同憑證赴本公司（南京貢院西街第四十五號門牌）辦事處登記、以領取墾戶應繳之違約保證金及本年應得之蘆金、幸勿觀望自誤、再本公司特聘律師呂必鋼采希乾劉少九李一鳴四君爲常年法律顧問、以資保障、合併聲明（附農鑛部佈告原文）

農鑛部佈告

佈農字第一三號 案據利民墾植公司常玉清呈稱：「爲籌設利民墾植公司開墾九袱洲荒地請予備案事、竊民玉清等因鑒九袱洲一幅圓闊荒蕪不治、未免可惜、特聯絡同志集資組織利民墾植公司、事爲該洲業主與墾戶之雙方謀取利益、以提倡農業、墾闢灘荒、增加生產爲宗旨、除于本年五月三十一日呈請工商部主管官署爲公司註冊外、爰再具文呈請鈞部對于開墾九袱洲增加生產部份准予備案（承墾計劃書附呈）、并祈發給佈告週知、俾便墾植、實爲公便」等情、據此查該民集資協助政府增加生產、殊堪嘉許、除批示准予備案外、合行佈告一體週知、此佈 中華民國三十年七月四日 部長 趙毓松 B4068

利民墾植股份有限公司緊要啓事

頃閱本月十七日京市各報廣告欄載有大有農場啓事一則、內稱「呈奉江浦縣政府到縣境九袱洲全部荒地」及「如有意承租者可至該場接洽」等語、展閱之下、不勝駭異、查九袱洲原屬南京市政府管轄、除沿江一部份爲市府所有外、其餘均係民產、茲各業主爲遵奉 國府主席倡導墾植增加生產之國策、業於五月三日自動聯合開會議決籌設本公司、經呈奉農鑛部等機關批准在案、決無將全部洲地允租與大有農場之情事、特此鄭重聲明 利民墾植股份有限公司董事長常玉清暨董事張拱辰崔心和等啓 B4088

大有農場啓事

本農場爲遵照政府開殖荒地增加生產之功令、呈奉江浦縣政府批准租到縣境九袱洲全部荒地、即日着手開墾、茲爲集合羣力計、擬劃分一部份土地分租各界共同致力、如有意承租者、可至本京建康路二四五號本辦事處接洽承租手續、特此公告

國立中央大學招生

（一）學額—一年級新生文、法商、教育、理工、農五學院各六十名醫、藥兩學院各三十名二年級轉學生各學院共計六十名均男女兼收 （二）報名—七月二十日至七月三十一日 （三）考期—八月一日至八月三日 （四）詳章—向南京建鄴路一七四號本大學招生委員會函索附郵費二分 B3968

青春幾何？

女子體質較弱，平時操勞家務，哺育兒女，最易衰老，尤以患血虧者爲多，若不加意調護，則大好之青春，如花之零落，額生皺紋，面目枯槁，容顏憔悴，頭暈心悸，疲乏失眠，亟宜選購良藥，增進健康。

力弗肝

本品爲信誼藥廠出品，肝臟製劑，最佳之補血良藥，專治貧血萎黃，產後血虧，面黃肌瘦，容貌衰老，一經服用，紅血球迅速激增，自能面色紅潤，肌肉豐盈，皺紋消滅，青春常駐。

藥分：針，片，流膏三種

合興號謹啟

L3

渝方廿九年法幣
五元劵照常行使
十元劵上海可流通

【本報訊】連日市面上發生舊法幣中廿九年印行之中央十元劵、不能流通之情事、一般不明眞相之民衆、不免橫生疑揣、茲據調查、上項十元中央票、形式較其他法幣略小、在渝方發行本意上、原帶有「流通劵」性質、與其他法幣之能購買外匯者不同、此項紙幣、現在流通於和平區域者、爲數並不算多、南京市上刻下雖一時拒絕通用、但以十元鈔爲限、其五元一元者照常行使、而在上海方面、上項廿九年度之中央十元劵、仍可兌現、人民執有此票者亦無須恐慌云、

旬日來陰雨連綿
淮河水位陡漲
撥發皖防汛費十四萬元

【本報訊】連朝陰雨、各地水位均見高漲、水利委員會、以淮水陡漲、備料設防不容刻緩、特於日前令派技正汪克正、許尙賢前往蚌埠等處切實查驗、關於積土木樁及亂石等料、實際購辦及挑積情形、並放置地點列單呈核、以重防務、又開該會撥補皖省本年度防汛經費計十四萬元、業經核定、又關於淮運水勢上漲、嚴防事宜、行政院曾指定水利委員會、嚴飭蘇皖兩省建設廳迅速辦理、楊委員長幷致電蘇皖兩省建設廳長、有所指示、茲誌該兩電原文於后、安徽建設廳鄧廳長覽案、奉行政院行字第四五四七號指令、本會代電呈報淮河蚌埠水位情形一案、略開代電悉、准予備査、仰即妥籌防禦、隨時具報等因、奉此、査前據該廳元電呈報、淮河蚌埠水位、七月十日至十三日前後、四日之間、陡漲二公尺六七等情到會、經以寒電飭令該廳、加緊設防、幷代電轉報行政院各在案、茲奉前因、合亟電仰該廳長遵照、將準備防汛積土材料、照該廳前呈數目地點清單、趕緊挑購齊全、督仍嚴密設防、以免疏虞、並將遵辦情形、隨時具報、以憑轉呈、水利委員會委員長楊巧印、江蘇建設廳廖廳長覽、査前據安徽建設廳電報、淮河蚌埠水位陡漲等情、經以元電飭令該廳速籌下游運防、幷轉呈行政院在案、茲奉指令略開、准予備査、仰即妥籌防禦、隨時具報等因、奉此、査關於蘇省本年汛務、前經本會先後核准補助費共十四萬元、飭令就撥補之數、重編計劃預算呈核、迄尙未據送到、茲奉前因、除分令皖建廳外、合亟電仰該廳長遵照、趕辦積土材料、加緊妥籌防禦、具報備轉、一面迅速重編計劃預算呈核、均毋稽延、切切、水利委員會委員長楊巧印

京市宣傳處召開聯絡會議

【本報訊】南京特別市政府宣傳處、爲解除宣傳困難、促進宣傳效能起見、特與南京特務機關聯絡官室、共同發起中日宣傳機關聯絡懇談會、以便檢討中日宣傳機關應行相互協力之處、茲悉該會業定於本月二十一日（星期一）下午三時假市府大禮堂舉行、市宣傳處昨已分函各有關機關、屆時派員出席、共同商討、藉以宣傳力量、謀東亞之復興云、

中央儲備銀行昨開理事會議

【本報訊】中央儲備銀行理事會、於昨日（十九日）下午三時、在總行會議室舉行第六次會議、出席周主席佛海、錢副主席大櫆、陳常務理事之碩、張常務理事素民、陳常務理事君慧、柳理事汝祥、易理事次乾、吳理事震雲、夏理事宗德、顧理事寶衡、列席李祕書先治、行禮如儀後、首由周主席、錢副主席、分別報告該行本年上半年度業務、發行等之進展情形、次即討論要案多件、至五時許始畢、

京市府募捐救濟清貧學生
決于本年度開始實行

【本報訊】南京特別市長蔡培、以本京生活程度日見高昂、一般貧民、謀生尙且不易、故對其子弟之教育費用、更乏力負擔、縱屆學齡時期、無法讀書、而告綴學者、爲數甚夥、本京雖有南京與首都兩兒童教養院之設立、但收容兒童、僅達六百人、蔡市長有鑒及此、抱向隅之嘆、凡對於清貧優秀之青年子弟、務使其能達上進之目的、會飭教育局擬定救濟辦法、由市府向各方勸募一萬元、補助本京各中小學之欲求升學之清寒學生、聞該款業經籌有着、茲已規定、凡小學學生每人每學期供給十五元、中學走讀生每學期供給五十元、中學寄宿生每學期每人供給一百元、自三十年度第一學期開始實行、至各校名額之多寡乃視學生家屬環境而定、現正在支配中、不日即可公佈、中學方面約估二十餘元、小學方面約估七千餘元、聞此項辦法實現後、誠清貧子弟之最大福音云、

居留民團日語學校三居昨日畢業

【本報訊】南京居留民團日語學校、第三屆第一期學員、計華語班九十四名、日語班一百三十名、自本年四月間開始上課以來、已屆期滿、昨（十九）日下午七時、兩班學員於淮海路該校內舉行卒業儀式、此次畢業學員中、成績優良者甚多、聞獲得校方獎狀者達二十名之夥云

農部劃一絲價組繭價評議會

【本報訊】農礦部以春秋兩季絲價漲縮影響農村至鉅、爲調查國內市上繭價經濟狀況、特組織繭價評議委員會、茲悉該會、現由農礦部長趙毓松聘請專員多名、及國內研究蠶絲學著名之學者爲委員、即日起開始辦公、俾早日繭價劃一、不致受投機商壟斷云、

中央軍官訓練班實彈射擊

【中央社】中央陸軍軍官訓練班、爲增進學員射擊技術、特於本月十八日起至二十一日止、在富貴山南麓射擊場、實施步槍基本射擊、已函請警廳知照、該廳准函後、除通飭各局隊知照外、已報告警政部備查、

所得稅徵收局
解釋徵稅意義
摘要以問答方式說明

【中央社】財政府所得稅暨南京區徵收局、此次奉命繼續徵收二十九年度第一類甲乙兩項所得稅、商人對於所得稅性質辦法、必須澈底瞭解、財政部曾於本年五月廿八日第五十八號財政公報上公佈繼續開徵之意義、至爲詳盡、除摘要公佈外、該局茲再就一般商人或有懷疑誤解之各點、摘要以問答方式說明之如左、

（一）旣辦營業稅、又征所得稅、實屬重征、

㊟所得稅是中央政府直接稅、即國家正稅、營業稅是省市地方稅、其性質不同、辦法亦異、營業稅是就其營業征稅、所得稅是候營業結賬時獲得利益、就其所得利益中課稅、如不獲利、即無所得、無所得即不征稅、絕對不是重征、

（二）今年七月一日開征二十九年度第一類營利事業所得稅、實屬追征已往、於理不合、

㊟所得稅第一類甲乙兩項、照章本是候各業一年總結賬後、方申報征稅、以後每年永遠如此辦法、試問不待第二年申報、前一年決算賬、從何知其得利與否、以及得利多少、此理極爲明顯、

（三）事變之後商人遭受痛苦、不宜重加擔負、

㊟政府迭次頒有所得稅稅種法令、商人應當遵守盡納稅的義務、而政府已經體念時艱、對於二十八年以前一概豁免、僅由二十九年起繼續徵收、

（四）二十九年各業結賬後有拆股出盤者、有改組加記者、此時無法實其補繳所得稅、

㊟此種事實、固所不免、然以百分數計之、僅止極少數而已、決不能引證極少數的事實、作大多數的標準、本局當兼顧及此、不予追究、惟不有相當證明、如社會局登記、商會登記、報紙通告、或其他足以證明之契約書類、不可認爲有效、若偏聽口說、礙難憑信、倘有藉故逃稅、即觸犯所得稅罰則、還望愼重、

中央醫院消毒室定日內招標興築

【中央社】中央醫院爲實衛生設備、適應實際需要起見、最近擬建築消毒室一座、地點已勘定廳後街奢中里附近某空地、房屋構造、業經繪就圖樣、不日即將公開招標、以便着手興築、關於消毒機器一架、現已運抵本京、式樣頗大新式、將來一切衛生器械、傢俱、床褥衣服等均可設法消毒、保證清潔衛生、

馬車行公會舉行成立會

【中央社京訊】南京特別市馬車行業同業公會、於七月十八日下午三時、在南京市商整會大禮堂、開成立大會、計到會員五十三人、於上級機關監督指導之下、行禮如儀後、討論會章、通過電汪主席致敬、及入會費月費等提案、並票選理事三人、隨即接開第一次理事會、公推程振武爲理事長、周桂、丁茂才爲常務理事、並議決周桂爲總務科主任、梅玉良爲組織科主任、丁永昌爲調査科主任、程振武爲交際科主任、六時散會

海軍部派員視察部隊醫務

【中央社】海軍部爲便利診療傷病官兵起見、對所屬各基地部隊、各艦艇之醫務室、均已先後成立、所有衛生藥品及醫療器械、亦由部儘量供給、茲悉該部爲欲明瞭各艦艇各部隊之衛生狀況、特派軍醫科長朱鳳安、出發視察、聞朱科長定日內由京出發、至各地視察云、

東區警局長石侃辭職 陳經國接替

【中央社】首都警察廳東區警察局長石侃、前因患病曾呈准給假、惟近以病勢纏綿、承須長期休養、特懇請辭職、蘇廳長據呈後、以該局勤務重要、已予照准、遺缺擬以曾充上海特別市公安局第六區長陳經國接充、已呈奉警政部指令照准、

警廳週會 蘇廳長訓話

【本報訊】首都警察廳、於十九日上午十時、舉開週會、到各局隊長暨員警二百餘人、行禮如儀後、由蘇廳長親自出席訓話、對各員警內外勤工作、多加指示、旋於會後、又於該廳會議室內、由廳長向各局局長訓話、囑各局對於衛生交通各項工作、予以切實推進、並訓示以後各局警察犯過時、應報告廳方核辦、各局長不得擅自除名等語、直至十二時許、始訓話完畢云、

「痢疾可怕」民教館今演講

【本報訊】京民教館本年夏令特舉行夏令衛生通俗演講、每次聽講民衆、均極踴躍、茲悉今日下午三時、仍繼續舉行第六次夏令衛生通俗演講、講題爲「痢疾的可怕」、主講人仍爲何醫師濟生云、

郊民感謝警廳昨日公送匾額

【本報訊】本京安德門、上新河、燕子磯、孝陵衛四區民衆、鑒於邇來社會秩序安謐、各業均能安然交易、厥賴首都警察維衛之功、特於十九日上午十時、由各該區區長率領人民代表等廿餘人、攜帶綢質軟匾一幅、上書「澤被京郊」四字、並銀杯一座、鐫有「民衆保姆」四字、送至警廳、以示感謝擁護之敬意云

南大開始招生

【本報訊】私立南方大學爲適應環境需要、便利公務員及職業青年求學起見、特設立夜班、規定每日下午六時至十時上課、四年畢業、且與日校同一資格、故報名者甚爲踴躍、茲悉該校本屆日夜班、先恢復文學院擬招收男女新生、計國文學系外國文學系及社會學系共一百八十名、以上各系各級、並招插班生各四十名、此外附設日語專修科、收招新生一百名、聞報名日期、至本月底止、八月九日舉行入學考試、將於九月初旬開始上課、該校爲獎勵清寒學子特設免費額五十名、不收學雜費云、

京市各機關限期造報銷

【本報訊】南京特別市政府所屬各機關、關於經常費計算書據、歷應於每月份終了後十日內造送、以憑審核、現悉市府近査所屬遵照辦理者固多、而延不遵報者亦復不少、昨特令飭嗣後如再玩忽、下月份經常費、即停止發放云、

婦女慈儉學會迎送模女校長

【本報訊】昨日（十九日）上午十時、中國婦女慈儉學會、特假中德文化協會大禮堂召開第四次全體理監事會議、出席理監事、有萬孟婉、李蘊冰、喻鏡秀、譚其覺、劉淑度、田昭、王英、周瑞白等三十餘人、開會時推定李蘊冰女士爲臨時主席、報告該會自隨國府還都、至今一年餘之工作、如主辦慈儉月刊及創辦四個難童學校、現已容納本京赤貧子弟、有四百名之多、而每月經常費、承社會、教育、宣傳三部共計八百元之收入、月出無不撙節開支、在這一年來、始能勉強維持云云、繼又謂現任理事長喻鏡秀、因將東渡、欲求深造、此席未便久懸、應在理事中推選繼任、旋經一致決議、公推萬理事孟婉繼任、嗣有譚其覺女士提案、一、婦女慈儉學會、應對於女界同胞、須提倡識字運動、應多辦婦女工讀學校、二、須主辦婦女宣傳隊、以期深入民間、對一般婦女宣傳和平運動之眞諦、使其明瞭和運、不獨爲中國復興之根本國策、且爲整個東亞民族求獨立生存、而對改良家政、亦應努力宣傳、決議照案通過、按步着手辦理、至其他理監事亦有提案多件、均經通過、散會時已鐘鳴十二下、散會後、因喻理事長行將東渡、新任萬理事長就任模範女中校長、特設讌仍假中德文化協會大餐廳、公宴喻萬二位女士、席間談笑生風、倍極歡洽、至下午三時許、始盡歡而散、

書報介紹

承中央導報惠贈第一卷四十八四十九兩期各一冊、天津科學月報一卷四期一冊、內容並皆豐美、展讀之餘、謹代介紹、

法訊
首都地方法院庭訊日期

七月廿一日上午九時
應宗和等 侵佔
李郭氏 鴉片
王子清 鴉片
周學龍 鴉片
程月波 海洛因
王宰氏 海洛因

七月廿二日上午九時
萬德生 鴉片
王開甲 鴉片
張袁氏 鴉片
楊陳氏自訴夏 誣告
張永祥 海洛因
李傳訓 鴉片
李少蘭等 妨害家庭
姚劍秋 鴉片
袁開銀 鴉片

七月二十三日上午九時
張其林 鴉片
賀朱氏 詐欺
馬靜溪 鴉片
蘇玉龍 妨害家庭
鄭王氏 海洛因
楊寶禮 竊盜
李長勝等 竊盜等
陳廣芝 竊盜

七月二十四日上午九時
談定金 海洛因
徐威成 傷害
楊堯富 侵占
嚴王氏等自訴翁有順等 詐欺
向宗和等 侵占等
張熊氏 海洛因
李善慶等自訴金殿林等 妨害自由

十九日假本市中山東路日本國民學校舉辦之中日兒童健康比賽大會

職業補習學校的必要

在貧乏的中國、失業畫普遍化的現在、問題更臻於嚴重、爲着要解決積嚴重的問題、應該要從各方面去設法補救、尤其在這荒亂的年頭、批批畢業的智識份子、剛從初中畢業的學生、而無力繼續去昇學、但、生的逼迫、無情地襲擊到他們身上的時候、不得不從事職業活動、可是他們對於職業上必要的智識一些沒有、爲着要救濟這批人、職業補習學校的設立、實所必要、

職業補習學校、在上海有許幾個、如中華職業補習學校、青年會職業補習學校、其他含有職業性的補習學校也很多、而較好的中華職業補習學校、在他的課程中有着不少門類、而最主要的是灌輸商業智識、如簿記、會計、打字、其他外國語的會話、無線電報務學等、因此、他們創辦迄今、畢業的學生服務於職業界者甚衆、而成績亦佳、還是職業補習學校中較爲可觀的一個、如今、在這偉大的首都、職業補習學校、倘沒有創設、這似乎是遺憾、但我們萬分的確信、這個機構、在最近的將來、會在首都創設着、使一班將從業的青年、能得到求智的機會、授以職業的智識技能、而已有職業的人、更可使其充實現有職業的智識技能、或增進其他職業之智識技能爲原則、至於教育問題、不妨在這裏簡單地商榷一下、無疑的、職補學校的敎育和普通學校是迥然不同、它是使學生在最短時間中能去服務於職業界、所以主要的是灌輸各種職業上的智識、譬如、從商者、授以打字、速記、簿記、匯兌、保險、廣告、廣告圖案等、從工或工藝者、授以當餞、汽車駕駛和修理、印刷、製圖、攝影、印花、染織、編織、製革等技術、從農業或農藝者、須授以改良種子、病蟲害、製種、養蜂、養雞、畜牧、園藝、普通農作等智識、從家事者、教以烹飪、刺繡、縫紉、看護、保姆、理髮、傭工等、這些隨着他們的個性去選擇、然後要使他們所學的一切、都能明瞭和運用、同時、關於職業的服務道德、亦應多注意、在敎學時、敎授方面應循循善誘、更要用驗活和能提起興趣的敎學方式去敎授、並且還須注意青年的心理、因爲青年心理在發育期間、意志是浮蕩不定、而對於任何事最易集中其意力、所以在敎育的時候、應宜注意、而使其能集中注意力、在智識上能多多地接受、將來到職業界服務的時候、方能有發展的機能、和成功的希望、

職業補習學校可分爲日班和夜班、日班可專收將從業的青年、夜班是以業餘者爲對象、在設科方面、應以地方上的需要爲原則、少設普通學科、多設職業性的學科、關於學費方面、儘量少收、可能的、加以免費、這樣不但使一般失業與貧困的青年得着求智的機會、更能使已有職業的青年、在業餘之暇、可以充實他們的智能、

最後、我們期望着首都的熱心敎育人士、以及負有職業指導的諸公、爲着需要補救這一批缺乏職業智識技能的青年、準備將來從事職業、同時、增強已有職業者的智能、應速設計籌辦職業補習學校的必要、這非但是造福學成的青年、更可消除一部份的社會病態、（雪）

蠶桑講習所八月初開學

【本報訊】農礦部女子蠶桑人員講習所、爲養成蠶桑專門人材、藉改良我國蠶桑業、由陳瑾瑜氏、籌備以來、本月初復在京蘇兩地招考學員五十名、業已揭曉、茲悉該所因新址七家灣二十六號修理尙未全部竣事、故俟月終遷移後、方始辦理入學手續、開學日期、約在八月四日左右、入所學員、須一律住宿、俾于指導學習上有所便利云、

讀者呼聲
請肅清城南垃圾

編輯先生：竊査京市自事變以來，垃圾遍地，尤以城南一帶爲尤甚，際此夏令，倘置之不問，小則影響市民健康，大則散播疫癘，攸關民命，關係非輕，如民居住城南信府苑，該處四週，幾成爲垃圾世界，該處貫通信府苑之一小巷，爲出入要道，然兩旁垃圾堆積如小丘，死貓死鼠，遍地皆是，臭氣蒸騰，不可響邇，若不加以清除，則危險堪虞，素仰貴報爲民喉舌，用敢具函籲請市政當局，迅即將該處垃圾清理，幷嚴禁隨地大小便，伏祈賜予刋載爲荷！此致南京新報社
阮有南 七月十七日

火警報告下列消防機關

消防隊	鼓樓	三一八八四
第一分隊	瞻園路	二一六九〇
第二分隊	鐵作坊	二一六九一
第一派出班	估衣廊	二一六九二
第三派出班	下關惠民橋	三一八九七

首都警察廳公佈

福記同泰祥雜貨號啓事
啓者本號已於六月十五日接盤保記同泰祥號一切店底生財另憑營業所有以前保記同泰祥號（經理盧兆保）圖記替人担保等行一概作爲無效恐各界未得週知特此登報聲明
利濟巷四十六號福記同泰祥雜貨號 B4078

打字
本所開辦歷十二載已呈奉市府批准備案現擴充添設城南城北分所以便利來學之士續招四十八期男女學員簡章函索附郵八分
南京市私立新民中西文打字傳習所啓
所址石鼓路一三二號 城南分所評事街南市樓三號

大陸 西餐館 中山路一七一號 電話二二〇九三
牛肉莊 中山路二二五號 電話二二
自製各種德式香腸火腿 選運青島黃牛肉各種食品一應俱全

上海分此 萬利酒家
中西酒菜 高尙筵席 掛爐猪鴨 萬利和菜
特備 維揚麵點 沙鍋餛飩
堂季新時 四皇禮廳 改良西餐 隨意便酌
地址 夫子廟貢院街 A808

太平洋 酒館 菜
地址 夫子廟貢院東街 電話二一七四八
津川名菜 各種筵席 女子招待 房間清潔 氣空流通 如蒙惠顧 隨意便酌 坐位寬暢 特別歡迎 A531

洋酒！汽水！礦水！
本號專經理上海德商美最時洋行各種門祿冠牌號洋酒及青島勞山縮泉汽水礦水零整批發
經銷處 大陸牛肉莊
地址 中山北路二二五號廣州路口 電話 二一二三六七 A840

南京新開 國泰飯店 大平路娃娃橋
房間優雅 佈置新穎 喜慶禮堂 富麗堂皇 衛生設備 清潔舒暢 地址適中 招待週到 承蒙賜顧 竭誠歡迎 A868

浙紹 六華春酒館 菜
地址 貢院東街
電話 二一七四七

福昌飯店
全部歐美式 房間浴室 餐廳酒吧 夏季冷備 衛生特備 經濟清潔 西餐飲
日金單位法幣照市通用
電話22577 二樓餐廳
電話23372 三樓旅館
電話23373 五樓餐廳
南京中山路五十七號

馬慶康公司
夏令衛生飲料
特製 菓子香露
清涼可口 零沽特別 有益消化 售蔓克己
地址中華路一六五號

小蘇州 夫子廟
本廠 美味蝦子鯗魚 鴨肫大王 奶油瓜子 五香牛肉
代售 夏令飲食 冠生園果子露 揚州三和醬菜
福建土產 罐頭冷食
（注意）只此一家暫無分出

最新發明 大頭菜
總批發處 珠江路西口 萃華支店
經售處 夫子廟小蘇州 采芝村 一枝春 永安 太平路小蘇州 昇州路聚興祥 天德 六蛀 中華路大慶 味品香 顧樓 兩陸 宜興齋 淮清橋 新奇 源泰 南 新天水 西門 莫愁路 玉橋 萃華齋 福泰

中華路 祥和食品號
新製各種水果罐頭 揚州三和醬菜
精製：麵包。上等餅乾。冠生園果子露 桔汁汽水啤酒
電話二二八九一
支店中央商場內 A635

上海 麗都 鞋店
夫子廟國際舞廳右首
最近由滬運到大批男女皮鞋綉花走鞋價格特別低廉敬請參觀比較 A884

天津 盛錫福 帽廠
本廠帶出品
自製自銷 不折不扣 免費修理 包退包換
南京發行所 健康路三山街口 支店中央商場門首

天津 三聚鞋店
選辦高尙材料 最新異樣時鞋 工料花樣完善
新法精工製造 男女高等皮鞋 貨高價實久着
中華路一八〇號

火險
敝公司承保各種火險
如承惠顧無任歡迎
總公司：上海外灘18號
南京：南英保泰保險公司
地址：珠江路一六〇號 電話二三四一〇

三新池浴室
西式房間 座位舒適 洋磁浴盆 定價低廉
電話二一八一一號
地址：中華路三山街 A798

豐價收買鑽石翡翠珍珠寶石
特聘高等技師精鑲白金首飾
北平永寶齋珠寶店中央商場 A818

世界聞名鐘表大王
亨得利
第一行建康路黑廊街
第二行太平路花牌樓
名貴鐘表 包羅萬象 配光眼鏡 精工修理
摩凡陀表中之王

上海分此
餘昌鐘表眼鏡
百代唱片 高尚鐘表 電機修表 定價特廉
地址：中央商場
哥林唱機 無奇不有 與衆不同 歡迎參觀

公論南京市洋服界首席 A445
三江商行
西裝 婦女大衣 時裝 海陸軍服專家
行址：建康路一〇一號 三山街口 聯陞成綢莊原址

首都服裝界 屈指第一
大新公司
新到最特級呢絨 項名貴綢緞
精製 女子春季高級袍褂 旗袍大衣 西服大衣
地址建康路一五一 電話二二七六九

杭州名產 杭羅杭紡
老大綸綢局
大批運到
健康路黑廊街 夏令衣料 新穎花色 歡迎仕女參觀選擇

首都第一 花色大王
凱利公司
夏令衣料 大廉價
大量犧牲 照本傾銷
地址…中央商場內

中國社會事業協會主辦
首都大衆殯儀館
本館為服務社會便利喪家起見特設經濟禮堂簡約禮辦法如左
殯殮 車輛 接送 化粧 禮堂 位穴 供品 做堆 一墓建築 水木工地 洗手棺石 身殯坊碑在內
價洋壹百元 如欲豐殮亦有最大禮堂 館址適中交通便利 館址：復興路一六四號 自四月七日起開始服務

中國社會事業協會主辦
首都義葬辦事處
本處經兩月之籌備、現已完成、自六月四日起開始服務、凡本京赤貧什戶因死亡無力購地埋葬者、得至本處領取申請書依式填就、經調查確實後、即予以義葬、絲毫不取任何代價、此啓
辦事處地址：復興路一四七號之二 電話：二三四〇三

南京殯儀館
特設：經濟殯殮——壹百元
包括：接殮送柩 新式禮堂 壽材石灰 靈位供品 開穴做堆 消毒化裝 入殮人工 香燭錫箔 墓地石碑 一切在內
本館內部寬敞夏季風涼並備宮殿式及西式五部禮堂豐儉聽擇
地址：莫愁路一二二號 電話：二一九二三 墓址：中華門外望江磯 中山門外坡頭村

時萬興壽材局
獨幅川楠 陰沉香杪 建洲柏桐 獨幅壽材 應有盡有
本局開設本京歷有年所採辦上等材料精工製造各種壽材賜顧者歡迎比較
老店倉巷十四號

經濟新聞

貨方斬結去路擱淺 茶市步趨鬆懈 龍井較去年下瀉三百餘元

【本報訊】茶市剴盤、近仍步瀉、北幫去胃擱淺、無法北運、浙皖產區訂貨又相繼狂拋、過臘現象、為歷來所罕見、貨主多願貶價脫手、以期斡出銀根、開此次茶商虧蝕不貲、莫不焦灼異常、昨龍井祖價一千二百元、魁尖六百元至七百元、近市各瀉去數十元、尤以龍井擔價、較去歲市情、約下瀉三四百元之鉅、，價為一百四十五元、係馨茂椿茶號售出、紅茶則以中播花色走化為活躍、謙義錦隆及華茶公司等、向昌記義同發等茶廠進辦五百八十餘箱、成交價有三百四十二元至三百六十元、

投機舉棋不定 滬紗起落平庸

【滬訊】昨棉紗市況、上日場外業中五做雙馬一千五百外包、價極平穩、至末盤回小一元、是以同業人心安定、雙馬開盤為一千五百八十八元、較前午開高四元、開後客銷又見減少、市勢外棉美平印疲、場中利空流言已息、人心轉佳、但投機商舉棋不定、多空雙方目光不同、金證兩幫鑒此局面使人捉摸不定、吞吐無動、一般散戶逢高出低進、供求尚平、升降範圍狹隘、至午收為一千五百九十二元、見七元之高低、開收盤比較見升四元、若比上日午收軋漲八元、結果午前成交及上日場外計四千九百五十件、內港幫進六十五包、同業投機進四千八百八十五包、

中檔紅茶去化仍活

【滬訊】昨日綠茶僅津幫問津、成交茶芯廿七八擔、

煤商在場買賣 不得非法交易

【滬訊】昨據各煤業公團消息、關於煤業市場同業買賣業規、各業煤業公團決將加以整頓、對於各種非法交易、如買空賣空等均將設法嚴厲取締、如再有倒行逆施、陽奉陰違者一經察覺、決予依照既定章程、嚴懲不貸、無論新舊同行、務須一律恪遵場規、煙共謀市況之持久穩定、擾白煤價之急轉直下、據悉各煤業公團委員、鑒於煤市場買賣常有居心不良同業在場活躍、暗中造謠、圖惑人心、僉以若再長此以往、影響整個煤市殊匪淺鮮、故對於同業在場暗投明示、頗寄予深切之注意、決將設法加以取締、預料煤市場交易、嗣後或將愈益好轉、記者又向另一方面探悉、通自各種煙白煤塊屑、海峯塊屑、鴻基屑等到貨、赫淺源愈較過去湧旺、每日平均到數約在七千五百噸左右、並市場買者裹足、現視去路滯呆、人心頗疲憊不振、故際此到湧銷呆之時、煤棧存底頗已與日俱增、本市燃料前途決可無虞匱乏之云、

市場現貨軋缺 金市續向上升

【本報訊】昨日金融市場、仍為悄風所籠罩、續向高峯推進中、良以多空雙方、加碼搜購、市場現貨軋缺、且於種種謠諑有利云、下、人心多抱觀望態度、以待前途之演變、昨市各銀樓業掛牌、再度升起五元、而達七百四十元高峯、

大批現貨抵京 煤油一落千丈

【本報訊】本京五洋市況、除捲煙因增稅關係、有堅無疲外、其餘各品、大數跌多漲少、尤以洋油一項、因日來大批現貨、蜂湧而來、數達三萬聽左右、加之出路困難、跌風大起、昨市明盤雖叫三十五元、而暗市已退至三十一二元之間、尚無購者、肥皂、火柴、洋燭等、起扑範圍頗狹云、

國戶價高止進 滬糖反動回跌

【滬訊】糖市公會劃盤、昨因國戶恐價高再劃不利、故大都轉售、致走盤呆滯、市價隨之降趨、二十四號嘀粗二月份九十三元四角、三月十四日九十三元四角、四月十五日九十五元七角、六月六日九十六元七角、七月二十日九十六元、七月三十日九十六元四角、比前降落四角、嘀赤

顏料漲勢銳利 交易寥若晨星

【本報訊】顏料市況、自德蘇戰後、環境為之一轉、此無非為商人壟斷操縱之習慣、惟銷路則呆滯異常、本客各幫、均鮮問津、不過空盤高張而已、原因係市價激增、反是促成買戶袖手、KD嘜七十六元半、TCC嘜七十四元二、微升一角、HX嘜一月九十三元、四月九十三元四角、降落近元、B嘜跌勢最厲、猛降二三元、開一百十七元半、七月份到受手缺乏、市無做開、

上海匯市

【中央社上海十九日電】本日滬匯開盤如下、英匯、三辨士四分之一、美匯、五金元三十二分之十一、華票、售出四十四圓、購進四十四圓四分之一、

滬訊彙誌

△國米 昨日到貨平平、查北幫到貨共一百五十包、南幫運抵五十包左右、本街店戶擇趨頗有需取、故供求堪稱相埒、市勢始終平靜、而鮮變動、厚薄稉價大致俱與前相彷、計開北幫白稉價為一百三十八元半至一百三十二元半、南港早薄稻一百四十二元至一百三十七元、統市成交二百餘石、

△洋米 昨日洋米交易仍然不暢、本街需胃續呆、內地去化亦平淡乏勁、故晨開市勢於齊帶中倘帶軟化、嗣以外匯報緊、貨主售意稍見轉堅、是以行情先疲後昂、結果與前無大上落、統市成交共八千多包、英華司計開即交小絞米價為一百四十八元至一百四十九元、又路貨一百四十八元半、又六月下七月上裝一百四十八元至一百四十九元、又泰國二號米一百四十元至一百三十九元半、又路貨西貢碎米、一百〇六元半至一百〇七元、

△油市 食油市況重見穩固、上午開盤局勢尚歡、嗣以金匯轉緊、實銷與國戶進意復佳、將市面由疲轉堅、計開大連豆油四十桶、價定、青桶生油三十桶、亦平、尚有大有廠豆油五十担、及期清油二千餘担、青島豆油二十桶、各升一二元、

△豆市 黃豆市況復趨緊穩因本街及南洋幫去化尚不寂寞、國戶亦上吐為進、故市面一點即挺、統市售開天津金元四百包、歸德黃豆一千包、膠州黃豆三百包、青口豆二百包、市面帶堅、

△餅市 餅市續告盤旋、因現銷雖未活躍、而目下價位已低、拋空者亦不敢貿然從事、多頭方面亦把持待機、綜計做開現餅五千張、及蚌記期餅二萬餘張、結果均與上日相仿、

△苞米 苞米因內地實銷略增、及米粉轉穩、人心帶硬、計開荷蘭黃白苞米約三千包、價升半元至近元、

實銷未脫清閑 粉市續有衰勢

【本報訊】麵粉廠盤、日前劃價後、續有衰勢、良以本街小麥腳地不穩、影響粉銷甚大、刻粉商滯銷宿貨、甫告出清、故一致抱觀望態度、毫無納胃、暗市異常鬆弛、昨廠盤尚無動盪、

商情

米糧（河下行盤 每石價）

品名	價
四貢米	一一〇．〇〇
一貢熟	一二〇．〇〇
洋熟	（無貨）
晉通機米	一一五．〇〇
元熟米	一二〇．〇〇
糯米 上	一五〇．〇〇
糯米 次	一四〇．〇〇
糯米 上	（缺貨）
糯米 次	（缺貨）

雜糧

品名	價
元麥	四三．〇〇
蠶豆	四七．〇〇
菜籽	（無貨）
綠豆	五〇．〇〇
黃豆	五二．〇〇
赤豆	無貨

油糖（每担價）

品名	價
青豆	（無貨）
芝蔴	七〇．〇〇
小麥	四六．〇〇
大連油	（無市）
無錫廠油	一六四．〇〇
蚌埠豆油	一六三．〇〇
小槽油	一六五．〇〇
大槽油	一五六．〇〇
菜油	一五三．〇〇
秋油	一三六．〇〇
精鹽（日金）	一七．七〇
淮鹽（日金）	一五．九〇
四五（每包）	二〇二．〇〇
九號白（每包）	一九三．〇〇
四號（每包）	二〇二．〇〇
棉白（每包）	二四〇．〇〇
赤砂（每包）	二一五．〇〇
枝洋（每担）	（無貨）
提青（每担）	一三五．〇〇
青糖（每担）	一二五．〇〇
嘀白（每包）	二五〇．〇〇
本冰（每包）	一八〇．〇〇

麵粉 每袋價

煤炭（每噸價）

品名	價
綠牡丹	二六．八〇
紅牡丹	二五．六〇
藍牡丹	二二．〇〇
綠飛鷹	二六．八〇
紅飛鷹	二五．六〇
藍飛鷹	二二．〇〇
綠金山	二七．五〇
紅金山	二六．三〇
藍金山	二二．〇〇
鴻基塊煤	四四〇．〇〇
焦煤	一〇〇．〇〇
白煤	一四五．〇〇
烟煤塊	二六〇．〇〇
烟煤華水統貨	二〇〇．〇〇
烟煤屑	一七〇．〇〇
煤球（每担）	七．〇〇
木炭（每担）	一二．〇〇
黑炭（每担）	二六．〇〇

香烟（每箱價）

品名	價
大英	二二八〇．〇〇
老刀	一七三〇．〇〇
仙女	一二六〇．〇〇
品海	一三四〇．〇〇
小白金龍	一六〇〇．〇〇
大白金龍條	一二〇〇．〇〇
大長城	九〇〇．〇〇
小長城	七六〇．〇〇
大聯珠	八〇〇．〇〇
明星	六六〇．〇〇
五華	一二〇〇．〇〇
紫金山	一一〇〇．〇〇
大香檳	九九〇．〇〇
百花牌（日幣）	二〇〇．〇〇
黃錫包（日幣）	三五〇．〇〇
美麗牌（日幣）	二六五．〇〇
禮拜堂（日幣）	一六五．〇〇
雙斧廳（日幣）	（無貨）
雙斧牌（日幣）	三〇〇．〇〇
全祿牌（日幣）	三三五．〇〇
長壽牌（日幣）	（無貨）
吉祥牌（日幣）	二三〇．〇〇
指南牌（日幣）	二八〇．〇〇
大前門（日幣）	六〇〇．〇〇

酒類（每担價）

品名	價
上海啤酒（每箱日幣）	四五．〇〇
酒	九五．〇〇
高粱	一三〇．〇〇
紹興	一八〇．〇〇

金融（每兩價）

品名	價
子	一二〇．〇〇
金買入市平	六八〇．〇〇
金賣出市平	七四〇．〇〇
買入市平	六．〇〇
賣出市平	七．〇〇
華興票買進	一八三．五〇
華興票賣出	（無市）
日票買進	四四．六二五
日票賣出	四四．一二五

雜貨（每箱價）

品名	價
美孚洋油原罐	三五．〇〇
亞細亞煤油原聽	三五．〇〇
幸福洋油原聽	三五．〇〇
門牌石油日幣	一五．〇〇
上海火柴每箱	一二五．〇〇
南京火柴每箱	一一三．〇〇
鎮江火柴每箱	一一三．〇〇
僧帽牌洋燭	三五．〇〇
飛鷹牌洋燭	三四．二〇
固本肥皂	四三．〇〇
五洲固本肥皂	（無貨）
日光牌肥皂	八八．〇〇
碱（每担）	二五．〇〇

中央廣播無綫電台節目

周率六六〇KC 波長四五五M 呼號XGOA 【星期日】【夏季時間】

七月二十日播音 下午

時間	節目
一二．三〇	粵樂（狂歡．午夜鈴等）
一．〇〇	報時
一．〇〇	報告新聞（日語）
一．一〇	西樂
一．三〇	崑曲（織舟．昭君出塞）
二．〇〇	京劇（龍虎門．釣金龜等）
二．三〇	歌唱（採茶曲．和平歌等）
三．〇〇	政府公報 報告新聞
三．二〇	豫劇（吳長城．闖王廟等）
三．三〇	經濟新聞 上海語（轉播上海）
六．〇〇	音樂
六．〇五	特別兒童節目（轉播上海）
六．三〇	京劇（全部武家坡）
七．〇〇	報告新聞
七．三〇	友軍將士節目
八．〇〇	西樂
八．三〇	友邦僑民節目
九．〇〇	報告新聞
九．一五	粵樂（昭君怨．淒離等）
九．三〇	歌唱（滿園春色．蘊等）
一〇．〇〇	京劇實況（明星大戲院）
一〇．五〇	事時講述
一一．〇五	預告節目 記錄新聞

輪船

上海內河輪船公司，京揚班江瑞聚龍二輪、每日上午六時輪流開往揚州、沿途各碼頭地名價目列後

地名	價目
划子口	日金十八錢
大河口	日金九十錢
沙漫洲	日金一圓
十二圩	日金一圓二十錢
瓜洲	日金一圓三十錢
八里鋪	日金一圓四十錢
泗源溝	日金一圓十錢
六圩	日金一圓五十錢
千揚橋	日金一圓六十錢

南京新報火車時刻表

滬寧綫（新鐘點）

南京至上海（南京開）飛龍	特快	普通	天馬	特快	普通	站名	上海至南京（上海開）特快	普通	天馬	普通	特快	飛龍
22.40	21.00	20.28	15.10	13.55	17.05	上海	8.00	8.35	9.30	11.55	15.20	16.40
20.49	19.33	18.05	13.49	12.28	14.38	蘇州	9.34	11.25	10.57	14.39	16.54	18.07
20.04	18.47	16.40	13.04	11.42	13.38	無錫	10.16	12.33	11.40	15.37	17.36	18.48
19.26	17.51	15.39	12.25	11.01	12.40	常州	11.00	13.45	12.23	16.38	18.23	19.31
18.10	16.33	13.40	11.10	9.43	9.26	鎮江	12.35	15.55	13.37	18.53	19.55	20.48
17.00	15.20	11.45	10.00	8.30	7.45	南京	13.40	17.42	14.40	20.27	21.00	21.50

津浦綫

北京至浦口 浦蚌	通車	站名	浦口至北京 通車	浦蚌
	8.05	北京	18.50	
	11.10	天津	15.48	
	19.30	濟南	7.40	
	7.00	徐州	22.30	
6.1[illegible]	11.10	蚌埠	18.10	15.35
8.53	12.58	明光	15.55	13.13
11.30	14.46	滁州	14.00	10.12
13.30	16.10	浦口	12.30	7.50

京蕪綫

南京至蕪湖 普客	普客	站名	蕪湖至南京 普客	普客
15.10	8.10	南京	13.20	19.25
15.53	8.53	中華門	12.43	18.48
16.41	9.40	江寧	11.52	17.55
17.24	10.19	慈湖	11.15	17.18
17.32	10.27	馬鞍山	10.58	17.03
17.47	10.42	采石	10.44	16.49
18.13	11.08	當塗	10.10	16.23
19.05	12.00	蕪湖	9.00	15.30

南洋華德普醫師處方監製
阿司匹靈製劑
三分鐘頭痛片
能散風．驅邪．退寒熱．治頭痛．牙痛．神經痛．
本藥片能於三分鐘內制止任何疼痛功效神速藥性和平
售價較同類藥品為廉
南洋華德普藥廠出品
遠東總經理 上海明華商行
南京 蚌埠 蕪湖 總經理朱敬記行
各大藥房烟店均有出售
南京總經理朱敬記行 中華路三五三

大贈送
良友半月刊為酬讀者起見特大贈送一年將姓名地址寫清，並附郵四角立即逐期寄上一年．
來函請寄上海郵政信箱三二一八五

註冊商標
參茸賜保命
前任信誼藥廠總經理兼藥劑師何子康監製
上海西愛咸斯路廿一號極星藥廠發行
補針 補丸 詳細說明 函索即寄
功能：強身 補血 防癆 戒煙 增乳
預防疰夏
各大藥房均有出售
南京總經理 濟華堂大藥房
B3954

補血強壯 延年益壽
補爾多壽
精神發旺 精力充實 氣宇軒昂 凌駕少壯

「補爾多壽」為有効之精力補強劑、壯者益壯增進健康、衰老期前後服之、更能強其精力、振其精神、煥發青春活力。
大阪 株式會社 藤澤友吉商店 上海

表飛鳴
腸炎：腸內異常醱酵 常習便秘 積食鼓脹
瀉痢：醱酵性瀉痢 小兒瀉痢
消化不良：營養障碍 乳兒綠便
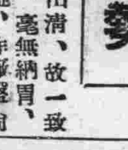
表飛鳴中含有乳酸菌及糖化菌、乳酸菌在腸內能產生乳酸、以抑止有害之腸內食物腐敗及異常醱酵、而調理腸之機能、故於腸炎及醱酵性瀉痢等腸疾患、有根本治療之功。糖化菌在腸內能消化澱粉與蛋白質、以增進營養故於消化不良及營養失調之人、亦甚適宜。
表飛鳴因有前記理腸及消化兩大作用、在常人服之、亦殊有保健之効。
【包裝】粉劑 二五瓦 一〇〇瓦 五〇〇瓦 片劑 一〇〇片 二五〇片 五〇〇片
武田大藥廠
日本大阪市東區道修町 上海福州路一二五號 漢口江漢路 廣東漢民北路一五四號
41(5)75

各地通信

實行官修民守辦法 皖建廳飭屬防淮 並查勘鳳陽沫河口水閘

【中央社蚌埠十九日電】皖建廳以淮堤經過四五縣轄境，長達二百餘里，情形重要，幾與黃堤相埒，多方籌劃，非分段設防，不足以資持久，在河務專管機關未創設以前，援照鐵路愛護村辦法，令飭沿淮各縣，組織淮堤防護村，以官修民守為原則，已訂定暫行組織簡章，並防護暫行規則，飭由各縣縣長切實遵辦，

【又電】皖建廳因日前陰雨連綿，淮水繼增，而鳳陽縣屬沫河口大小閘，均有發生危險可能，特派員前往查勘，並計於閘外扦釘木樁，及堆積草袋，茲聞該廳為預防計，特令飭鳳陽縣，以不妨礙建築閘板工程為原則，設法注意防水，

鳳陽水利

【蚌埠訊】鳳陽縣建築經費雖經擬具歲出入概算呈轉核奪，迄尚未奉核定，際此縣庫財力枯竭，勢難舉辦款鉅工宏之水利工程，茲探悉急需舉辦者如後，一、淮河南岸隄年久失修，每值大汛，恐中央未能撥款興工前，應由沿淮各區長即徵民伕先事搶險，及時修堵，以防水患，并限於本月底一律報竣，二、郭家路越壩、淮河南堤洪河及東濠溝等工程中央既無款撥助，省縣財力亦感支絀，應由一二四等區分別自行設法籌款興舉限汛期前成事，三、關於第一二兩區境內整治塘堰疏后溝渠等工程，應即按原定施工方法以民力舉辦，由各區分別緩急徵集受益由畝民伕并責成每派地方熟悉水利工程公正士紳協助各鄉保長分段負責修工，勒限報竣，除淮河南岸幹堤沫河閘、小溪河大閘及汭淮幹堤各區涵閘工程由縣呈願轉請迅賜撥款及時與工早日完成，以期安瀾，已令各區長遵照上開之項應舉辦者剋日切實辦理云，

防汛地段

【又訊】鳳陽縣防汛辦事處自成立後，對各區防汛事宜，積極進行，日前特派技術員謝俊宏，往各區劃分防汛地段，並監做土牛，茲悉該員業已返縣，據稱將已全縣分為十段，並於各險要處做成土牛，以備至大汛期間，防禦萬一云，

淮河水位

【又訊】淮河水位，昨（十六）日據皖省水文站於上午八時實測為（一六·五四）公尺，較昨日增（〇·二二）公尺，下午三時實測為（一六·五七）公尺，較昨日增（〇·一六）公尺，

【中央社蚌埠十九日電】淮河水位，昨據皖水文站於上午八時，實測為一六·六四公尺，較前日增〇·〇一公尺，下午三時實測為一六·六五公尺，

浙海塘冲毀多處 當局積極搶修 飭各防汛員工隨時巡護

【杭州訊】浙塘工水利局長高樹華，以日來霪雨連朝，水位陡漲，對於各段殘塘，殊堪隱憂，特於日前率同技正孫亦凡，親往各地視察，指示機宜，高局長已於昨日返杭，當對記者談稱，「此次水位陡漲，雖尚無泛濫之虞，然間有附土之被冲陷，及漢惠字號石塘之游走，又密字號石塘之破壞，均受潮漲勢洶，俱漸擴大，迺有危險象徵，已面諭各段防汛工程隊各隊員工，隨時巡護，凡有破損，立即修整，且雨後山洪，勢必湍急，尤應加意防禦，以免發生意外，此次海甯八九堡多士趙魏字號等石塘工程，亦經切實詳察，嚴飭各處監工人員，認眞督導包商，積極進行，務使工料堅實，依限完成，又以秋汛將屆，本省秋潮之烈，為歷來治水所重視，亟應預籌防汛事宜，尤為切要之圖，若不周密佈置，一經出險，為患至鉅，亦誠飭各段防汛工程隊員快，届時加緊巡查，一遇有事之時，對於搶險工作，務迅速應變，並即呈報到局，一面籌購儲搶險材料計劃，以備防汛之需用，庶可應付裕如，現孫技正仍在海甯，督促工程進行」云云，

漢教員講習班 舉行開學禮

【漢口訊】市教育局主辦之暑期講習班，於昨日上午九時，在四民街女子中學舉行開學典禮，到公私立中小學講習員百餘人，開會如儀，首由高局長闡述開辦講習班之意義，其後更有主管科長說明講習科目，最後由班員代表答詞，攝影而散，聞本年講習班員於受訓後即可以正式教員任用云，

特教實施方案 徵稿延期半月

【蘇州訊】清鄉委員會特種教育委員會，舉行特種教育實施方案徵文，詳情業誌前報，此項徵文、原定七月十五日截止收稿，近以各方投稿，極為踴躍，且限期甚促，該委員會應各方人士之請求，特決定展期十五天，至七月三十一日截止，以便廣為徵集，所有應徵文稿，內容均須注重實施計劃，避免空泛理論，字數在五千字以上，收稿處，蘇州公園路信孚里，該委員會，俟經特種教育委員會委員評閱完竣，將在江蘇教育揭曉，首列數名，並由該會給與獎金，以示鼓勵云，

清鄉區黨務辦事處 組織就緒開始辦公 分總務組織訓練調查四組

【蘇州訊】中國國民黨中央執行委員會，鑒於清鄉區內之黨務工作，特為重要，故由中央組織部，在蘇州設立清鄉區內，黨務辦事處，以便就近推行黨務工作，協助清鄉工作之進行，中央業已派定中委王敏中同志，為該處主任，王主任，已於日前，率同祕書梅祖黨，及幹部工作人員，由京抵蘇，着手籌備，今已組織就緒，開始辦公，辦事處地點，已覓定十梓街信孚里，清鄉辦事處內，至於該處組織，係分總務、組織、訓練、調查、登記，四組，工作、甚為緊張，對於未來工作，亦已在計劃進行之中，一俟各處工作開展，清鄉區內各縣黨務，將有驚人之發展可為預卜去

蕭紹公路 日內完成

【紹興訊】縣鄉鎮聯合會，為發展交通，復興市面，動員大量民工，修築蕭紹公路，務期於本月底完成全線工程，達到通車目的，建設科方面，並於昨召集霞川至尊儀橋沿途鄉鎮公所負責人，商討工務迅速進行辦法，到鑑湖鄉代表傅孝岑，東合北鄉各保長二十一人，經決定，一、尊儀橋至高橋一段工務，由鑑湖鄉鄉公所負責，高橋至霞川一段工務，由東合北鄉鄉公所負責，二、即日徵集民工，以每戶一人為原則，三、以上工務，限本月內完工，又城區附郭公路，即五雲經昌安至西郭一段工程，經趕日徵工辦理，現已大部築成，本可十日完工，旋以天雨稍緩，預料今日可全部完工云，

【紹興訊】紹蕭公路自尊儀橋至蕭山路面工程，現已次第修築完竣，縣鄉鎮聯合會建設科，為謀各段交接，短期內完成全線交通，對於尊儀橋至霞川橋一段路面，決定動員民工積極修築，於昨日起，在城區六鎮徵集民工約四百人，派員督同前往，填土築路，特務機關北島班長，並偕同鋤炳班員，高橋班員等冒暑親往沿線視察，是項築路工人，中午均由會發給乾糧充飢，並聞聯合會為期工程迅速進行起見，對該段就地鄉鎮公所，特發緊急命令，再徵集大批民工繼續修築路面云，

吳縣縣商會 今日成立

【蘇州訊】吳縣縣商會，經社運蘇分會派員指導，積極進行，現加入同業公會，已有六十四個，尚有商店會員，不在其內，會員共二百二十八人，現定於二十日上午九時，在西百花巷會所，舉行成立大會，業由指導員辦事處，通告各業公會，是日須一律出席，並由各該業公會，轉知各業商店，掛旗結綵，以示慶祝，各公會並須於昨十九日下午一時至六時，持圖前往商會，領取會員出席證，

蚌埠婦女會 創辦補習班 已舉行開學典禮

【蚌埠訊】蚌埠婦女協會，為提倡婦女教育，特創辦婦女補習班，由該會理事長劉煥素主持一切，計分高級初級兩班，學生約百餘人，延聘教授俱係教育界知名之士，並於十六日上午八時舉行開學典禮，由劉煥素主席，行禮如儀後，由劉致開會詞，報告創辦補習班之意義，及籌備經過，次由省政府傳祕書長代表宣傳科張科長致訓詞云，

皖首屆地方財政會議 舉行開幕典禮 提案已審竣計八十九件

【中央社蚌埠十九日電】皖財廳召開之第一次地方財政會議，於十八日上午九時在省府大禮堂舉行，開幕典禮，計到陶思澄，葉震東，傅君實，鄧賓卿，錢慰宗，各機關長官，友邦各機關代表，各縣縣長及地方稅分局長第二科長，營業專稅徵收局長，全體會員一百餘人，儀式莊嚴隆重，由陶廳長主席致開會詞，闡述召開財政會議之宗旨，繼由倪主席（葉震東代）及友邦機關長官致詞，最後由會員代表和縣縣長霍翰樵答詞，至十一時攝影散會，

【中央社蚌埠十九日電】皖省第一次地方財政會議，於十八日下午開第一次大會，集各地財政負責人員於一堂共同商討本省財政推進事宜，各縣提案共計八十九件，決分四組審查，推定第一組主任馬鳳池，計十三案，第二組主任夏道生，計二十八案，第三組凌紀生，計十八案，第四組主任邵萍石，計十八案，

倪道烺定期返蚌 主持縣政會議 並圖定宣傳會議常委

【中央社蚌埠十九日電】皖省府主席倪道烺，日前晉京述職，同中央當局有所請示，頃聞在京尚須有數日之就延，約於二十二日或二十三日返蚌，主持二十五日召開之各縣縣政會議，又聞省屬宣傳各機關所組織之宣傳會議，俟倪主席返蚌后，圖定常務委員，再行決定開會日期

浙省體育場舉辦 定期比賽划船 優勝者前三名給獎

【杭州訊】浙江省立體育場，為提倡水上運動，促進民衆身體健康起見，特舉辦划船比賽會，定於七月廿七日下午四時舉行，優勝者前三名，由該會贈給獎品，以資鼓勵，已於昨日起開始報名，茲錄比賽簡章如下，一、本會由浙江省立體育場划船比賽會，二、本以提倡水上運動，促進身體之健康為宗旨，三、凡省會各界民衆，具有划船興趣，年齡在十六歲以上之男子，均得報名參加，但素業划船之民衆，不得參加比賽，四、參加賽員，每組以四人為限，五、比賽時之划船划槳等均由本會預備，編定號碼，凡參加各組以抽籤排定之，六、比賽途徑，由湖濱陳英士銅像出發，繞中山公園前噴水塔，仍回至出發處為終點，七、比賽時，各組在進行中，不得有妨礙別組之進行，如有上項舉動即取銷其比賽資格，八、比賽時由本會預備救護船兩隻，糾察船兩隻，以資保護，九、比賽時之評判員，由本會聘請之，十、參加比賽者須填寫報名單，並同時繳納保證金國幣一元，是項保證金，以組為單位，於比賽完畢後發還，惟有棄權情事者沒收，十一、優勝之前三名，由本會贈給獎品，並攝六寸相片一張，以資紀念，十二、報名日期，自七月十三日起至七月二十三日下午六時止，十三、報名地點，行宮前省立體育場，十四、比賽日期，定於七月二十七日下午四時舉行，參加比賽者須於下午三時前到會報到，（行宮前體育場）否則取消其比賽資格，（如遇天雨得更改之）十五、本簡章由本場訂定施行，

贛黨員通訊處 慶祝承認國府

【九江訊】中國國民黨贛黨員通訊處，十四日於該處大禮堂，召集黨員及民衆代表，舉行慶祝承認國府典禮，該處主任王道南氏領導行禮，並報告「德意諸國承認國府加強反共力量」，並散發告國民書，上書主席致敬，

書報隊在峴山展覽和運文獻

【峴山訊】中央書報發行所清鄉區書報流通隊來峴後，不畏炎熱，分赴各處宣傳，頗受各界歡迎，並於十八日特假城內中山堂，舉行和運文獻展覽會，將攜帶來峴之和運文獻陳列，琳瑯滿目，參觀者，絡繹不絕，十九日起，分期集合各界，舉行談話會，詳為宣揚和運以及清鄉眞締，藉以增進人民認識，

峴山二期防疫 今日實施

【本報峴山訊】本縣第一期防疫工作，經積極實施以來，頗著成效，茲第二期防疫事宜，已於本月二十日開始，並經開會商討，決定辦法如下，（一）私人西醫，擔任城北注射防疫針，（二）縣立病院及普濟醫院，相互擔任車站輪埠之防疫注射，（三）縣立診療所在大街常川注射，（四）普濟醫院，擔任城廟公共場所之防疫工作，（五）防疫急救事宜，由診療所，隨時會同軍醫處辦理，（六）正陽橋及車站，設置手消毒具各一套，

鼓樓東 公共行出品 化驗合格 A965
桂暑清心爽腦 健身大瓶五加 命日金二 円五十錢 南京 燕溜水 中瓶三磅每打 日金四円大中 押板每個 幣二元四角 國 電話31426號

中央飯店 咖啡館 冷飲室 佈置新式 各色西點 聖代冰淇淋 夜花園 幽靜涼爽

店基生財招頂
茲有坐落珠江路二二八號地段適中房屋寬暢石庫門面一大間裝修堂皇內部生財全新因本人有他圖如頗將全生財裝修主全部讓渡合意者請來本店接洽可也 B4079

招租售地
本京新住宅區附近有房屋廉價出租又該賃者須先租修理費用欲租處有地皮數十畝出售有意租屋或購地者請與黑響巷六號接洽可也 B4035

遺失聲明

遺失聲明
啓者敝人因公遺失首都警察廳二九〇徽章一枚除呈清補領外特此聲明作廢 北區警察局局員徐森啓 B4096

遺失聲明
茲因西區沈舉長有田進士七七人巷分駐所警號碼三七證一枚除申請外補發特此聲明作廢 B4092

遺失聲明
茲遺失第一方面軍總司令部廚役第十四號布符號乙方請補發外特此登報聲明作廢 鄧榮馨啓 B4093

遺失聲明
茲有章瑞琳遺失行政院糧委會一〇四號證章一枚特此登報申明 章瑞琳啓 B4095

遺失匯票
茲有蚌埠恒大錢莊匯往南京信餘錢莊七日期來友支票一紙計五十百元號碼二五六三六當日業已遺失隨向錢莊掛號止兌今特登報申明該票作廢 馬巷戴榮記啓 B4094

諸君 請到 亞洲 新都 照相館 欲攝現代化的最精美藝術像 取片準確 包君滿意 太平路 淮海路 電話二三二七四 夫子廟 龍門街

大同照相館 營業要目 自動轉機 弧光攝影 油彩放大 照相材料 中山路國府路口電話二二五六九

照相材料 福記 南京總批發部白下路二一二 （藥品價目一覽表）
米土爾（強生） 幾奴尼 坪鍈 黑輕粉 精礬 硫養粉（強生） 炭養粉 赤血鹽 臭蘇打 白礬粉 冰醋酸 減薄液30cc 加厚液 六櫻杜 大號顯影粉
每磅三十二元 每兩二元一角 每磅十二元 每兩八角 每磅五元 每兩三角五分 每磅二元一角 每磅二元一角 每磅一元 每磅六角五分 每兩八角 每兩五角 每磅九角 每磅二元五角 每瓶三角五分 每瓶一元 每瓶二角

常用大學眼藥保護眼睛。秋波。活潑美目有神。

大學眼藥

偉哉！一滴的靈効

明眸流麗 賴此一瓶

註冊 商標

流線型容器 使用不損一滴 完全自動點眼容器

不痛不麻 奏効如神

一滴發揮驚人三大作用
第一 掃盡從來所有的目疾
第二 啓發貞婬絕世的美眸
第三 賦與項羽炯々的神光

所以敢云
大學眼藥以前絕無眼藥
大學眼藥以後別無眼藥

人間天上爭享此大學眼藥的靈効如有未受此惠者、即時回刻速購一瓶保君明日以後忽覺精爽神怡而發現較前判若兩人的健全神光

崇治
沙眼 角膜 炎 白 眼球 爛 結 眼 膜 脂力 視 衰 淚 由 光線 發 生 眼炎等一切眼 功效神 百用百 如其驗 神
眼班 眼花 眼紅 眼弱 眼之症速效

藥價低廉
大學眼藥既美觀又便利而且清潔用完自動點眼並可留作他用、

發行處 日本大阪 參天堂株式會社
各埠藥房洋貨舖等處均有代售

攝影比賽參觀記

錢金戈·王福黃·趙天民·中前三名

公覽四十餘幅·精湛者甚多

這次中報發起的復興南京建設攝影比賽，已於日昨在該報揭曉了。得獎者第一名爲錢金戈君，第二名爲王福黃君，第三名爲趙天民君（三君在本報橡皮版上時有佳作），並暨所有參加精緻佳作四十餘幅，業於十八日在該報禮堂內公開展覽，連日各界愛好藝術人士，前往參觀者，頗爲踴躍，足見該報提倡藝術，不遺餘力，此後各界人士，得有此借鏡，也將以該報爲嚆矢吧？記者走馬看花，因亂塗參觀的感想如下：

錢金戈君的作品

記得是在事變以前，我曾常在雜誌上看到他的作品，全國藝展會也曾將他的精緻作品，選至倫敦展覽，得到不少好評！他的作風很新穎，從簡單裏現出偉大！取景的技巧，也自高人一等。此次參加比賽佳作，有十餘幅之多，尤以第一的「提立國門兩少年」爲最佳！該幅係於朝日初升時所攝，鏡頭的巧妙，確令人拍案叫絕！其餘如「月下玄武」，「國父陵墓階影」，「俯視」，「白鷺洲一角」，「雲與坊」，「石欄」，「譚碑」，「流徽榭倒影」，莫不幅幅妙絕。其精緻之處，在於天空白雲之襯托得宜，而「流徽榭倒影」則以幽靜引人入勝！其中意義最深長者，則「伴侶」，及「空山晚雪」首推「破壞與建設」爲佳，次則以「新街口鳥瞰」場面爲最偉大！

王福黃君的作品

王君是最近一枝異軍突起的攝影家，這次中選的作品，也給予了我們不少好感：尤以中選「歸棹」之一幅景色爲最佳，「壯志淩雲」一幅最爲深刻偉大！

曹炳禮君的作品

曹君取景的巧妙，簡單而清麗，迹近錢金戈君，其所攝「玄武湖之晨」，「波光雲影」數幅，與衆不同。

其餘如江鳴岡君「雙槳風橫人不渡」，楊曦農君「日暮歸舟」，皆係不可多得的佳作。 陶覺非

趙天民君的作品

趙君攝影的技巧，是以清新見長！其中選之「海上風雲」一幅則不然，該幅之取景，係飄搖大江中流之歸舟，襯托以滿天風雲，更顯出偉大！

王文華君的作品

王君攝影與取景的巧妙，可謂兩皆擅長！「湖

戈林之畫像

日人本間秀岳氏曩昔曾親繪德希特勒總統肖像敬贈希氏，最近復又製作戈林元帥肖像，特於十四日午後零時四十分送赴德大使館，面晤奈密茨航空武官，親致奈氏轉交，俾示親善之至誠。

菊花片片

醉酒之楊貴妃

木易

醉酒是一齣硬工戲，唱做極爲繁重，演此戲非得用細膩表情，把貴妃之一腔哀怨幕出，方算上乘。貴妃醉酒唱詞全係「四平調」，故嗓音須圓潤。梅博士演此劇可稱聖手，記得我在上海看他的貴妃醉酒，眞可稱「天上沒有」的傑作。近來有些人扮飾貴妃多愛穿「古裝」，並且表演「身段」時，如「啣杯」「翻身」等，多不能應付，依我之意，如若不能頑這一套頑意兒的伶人，不妨改一點古裝舞，不必拚命的硬幹，「當場出彩」不要緊，把「楊柳」（？）般的腰弄斷了，可吃不消。

八大拿

平劇之武生劇中有三謂「八大拿」者，皆爲黃天霸之硬工戲，故去武生泰斗王虎辰演此極佳，現今紅伶陳鶴峯演此也好，但「八大拿」不僅起打火熾，且非有極佳的武功不辦，「做功」「說白」「唱工」亦均繁重，近代伶人能演此八齣者，實不多見。「八大拿」的劇目是：一、落馬湖（拿李佩）二、蚆蜡廟（拿費德功）三、連環套（拿竇二墩）四、天齊廟（拿蔡天化）五、一枝桃（捉謝虎）六、惡虎村（拿武天虬濮天鵰）七、殷家堡（拿郝世功）八、拿四虎（拿羅四虎）。

伶藝小談

平劇伶人中除精戲劇外，能書善畫者，大有人在。時慧寶之「書」「畫」靈活跳脫，程艷秋書法纖中有勁。姚玉芙之書法極佳，梅蘭芳有所需，皆出自李斐叔先生與姚玉芙之手，男伶而外，坤伶中亦不乏善書能畫之人，金少梅之響花妙格，說盡煙火氣，其他甚多，不必列舉，足見伶人除研戲劇外，仍須研究其他各種藝事，方能稱全材也。今之伶人其鑒諸！

小梅蘭芳

小梅蘭芳「李世芳」，是富連成的小五科學生，民國廿年時曾在上海大出風頭，扮相之俊逸，聲韻之鏗鏘，比四大名旦，並無遜色，不過經驗不足，亦年齡之所限也。某評劇家賞其色藝，大做詩文爲之捧場，滬上各報，莫不爭先恐後，大登「小梅蘭芳」之消息，曾記某君有首數絕云：

（一）纖腰新粧玉步搖。花如雙靨柳如腰。金鋼座上歌春酒。不趁鶯聲自趁嬌。

（二）回眸一笑百媚生。纖穠相似靄雛成。綺琴白雪心無弄。盡是人間第一聲。

（三）薄施鉛粉靄青娥。斂笑凝眸意欲歌。年紀未多怯尤在。依依脈脈兩如何。

余以「纖穠相似靄雛成」一句形容李世芳最爲得當也。

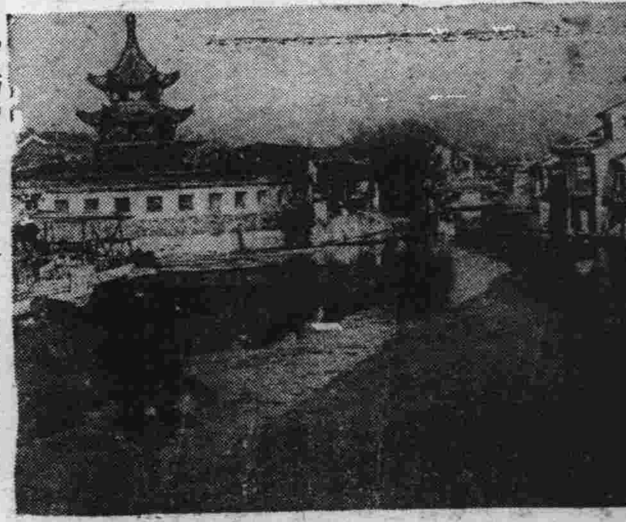

秦淮河

一個有前途的小藝人：嚴鳳凰

星星

如果你要說陳娟娟是「東方秀蘭鄧波兒」的話，那麼嚴鳳凰就是「東方金寶漱」的尊號嗎？並不是借金寶漱的名字來增高她的「身價」，相信這「東方金寶漱」，贊美她的身份，因爲她非但有金寶漱的一切優點，同時，她卻沒有金寶漱跳跳蹦蹦的野性。

嚴鳳凰在影圈上也有悠久的歷史，自從胡蓉蓉脫離影壇，卓菱息影家園後。她與陳娟娟同爲影壇僅有的童星，雖然她沒有陳娟娟那樣的「吃香」，可是憑她那秀麗的臉型，活潑的姿態，精湛的演技，每一地方皆有相當可取之處，如果與金寶漱比較的話，也還差不了許多，所以「東方金寶漱」的桂冠，她可「受之無愧」。

嚴鳳凰的生活正與陳娟娟相反，她有一個美滿的家庭，是一位衣食不憂的「小姐」，父母雙全，她父親在錢莊店裏「管賬」，所以她家裏的生活相當舒適，因此嚴鳳凰過着嬌養的生活，更幸運地她除了慈愛的父母外，還有一個有錢的「過房爺」。

那位「過房爺」就是國華影片公司老板——柳中浩；他也是金嗓子周璇的過房爺，因此嚴鳳凰與周璇之間也有所謂「甜姐姐」「蜜妹妹」的稱呼。

因此她有了一位有錢的「過房爺」，也有一位鼎鼎大名「姐姐」，所以她在國華的旗幟下，不知攝製了多少的影片。最近因了周璇姐姐與姊夫嚴華「吵嘴」，她很着急，時常跑到她姐姐那裏，安慰她姐姐，叫她言歸於好，可是周璇因了嚴華虐待她實在過份，所以嚴鳳凰勸她，她總不理會，每每總是弄得掃興而回。

誰肯相信她呢？她今年才十三歲呀！（是生長在上海，但她卻能說出一口流利的國語）。然而她的身材已不是像小孩子，而是小姑娘了！如果把花木來代替的話，那麼，她眞是一朵含苞未放的玫瑰——無刺的玫瑰。

嚴鳳凰的私生活，相當地舒服消閒，在學校打打乒乓球，有時候玩玩籃球，踢踢小橡皮球。眞想不到小小的鳳凰，竟是將來的一員運動家。

嚴鳳凰的確是一個有前途的小藝人，那清秀，美麗，幽靜，嫵媚的影子，相信再過二三年後，千萬的影迷將爲這一個影子傾倒哩！

漫談

名伶合演之絕戲（三）

川三

程譚合演之硃痕記

硃痕記與鳳殿，爲程硯秋舊戲之撤手鐧，討飯一場，見祖塋驚異萬狀，摔玉碗，惶恐失措，都能維妙維肖，形容盡致。敘述家世一大段唱工，盪氣迴腸，纏綿悱惻，含酸茹苦，如泣如訴，高如鶴鳴九皋，低似子規悲泣。夫妻團圓一場，悲中帶喜，由喜更悲，演來無不精彩異常，譚富英飾朱春登，祭塋二大段反調，唱來抑揚頓挫，一腔一調，極其自然，字正音圓，深得譚三味，每博滿堂烈彩。寄妻一場，把喜怒悲憤四情，十足表現，都能逼眞活似。拜母一場，尤屬精彩，令人百看不厭。程譚之硃痕記，絕戲五也。

于馬合演之烏龍院

于連泉（小翠花）爲現下花衫泰斗，烏龍院尤具特長。對張三郎之熱，對宋三郎之冷，把下賤淫婦形容盡致。殺惜一場，對宋公明之種種無禮要求，其態度之蠻橫，用意之恨毒，數百年前之閻婆惜，重現於舞台之上，令人看來，咬牙切齒，均認爲可殺而不可留也。馬連良飾宋公明，幾句四平，堪稱悅耳，口白工作，尤屬獨步。殺惜一場，委屈求全，只要得保首領，任何條件，均可接受，奈淫婦恨毒，得寸進尺，卒至怒氣滿胸，演成慘案，共無可奈何，萬分不得已之神情，都維妙維肖，表演出來。于馬之烏龍院絕戲六也，若配以蕭（長華）馬（富祿）之張文遠則更佳絕無倫矣。

郝侯合演之鬧江州

鬧江州一劇，不是水滸上之劫法場，乃是眞假李逵一段故事，劇名欠妥，但不在本文範圍，恕不贅。郝壽臣飾假李逵（假李逵唱工繁重，郝長於唱工，故飾假李逵），「出得門來好一片風景也」一句道白，渾厚洪亮，「來」字一頓，重似千斤，「也」字稍帶砂音，深得黃三之三昧。侯喜瑞飾眞李逵（眞李逵武工較重，侯長於武工，故侯飾眞李逵），「黑旋風李逵」一句，蒼老穩練，韻味雋永。眞假李逵對斧一場，亮架時各具特長，各有獨到，彩聲如雷，已分不清捧郝與捧侯矣。鬧江州雖是短戲，郝侯合演，則成爲絕戲矣！

王閻合演之小放牛

王長林飾牧童，身着簑衣，扮相頗合身份，唱作俱佳；閻嵐秋（九陣風）飾少女，扮相娟秀，儼然小家碧玉（閻之扮相與已故名妓賽金花極相似，早爲一般人所公認），唱作均臻上乘。王閻合演小放牛，一爲武丑宗師，一爲武旦泰斗，武工均達最高峯，反復來往，且歌且舞，其身段式樣，花巧新奇，步法敏捷靈活，顯然瀟洒，馬鞭翩翩而舞，水袖飛空，稱爲絕戲，誠非過譽也。

荀于合演之雙搖會

荀慧生在四大名旦中，擅長風騷戲，于連泉（小翠花）在現下旦角中擅得花衫泰斗，荀于合演雙搖會，凡看過荀于表演者，當能測揣斯戲之如何精彩，妻妾爭風之神情，勿庸筆者贅述矣。搖會一場，各有個人之身份，各有個人之作風，各顯奇能，各展絕技，把一齣短小打雜之雙搖會，表演得精彩非常，洵絕戲也。若配以蕭長華馬富祿之和事二老，當更爲出色。

筆者按：上述絕戲之角色，楊小樓王長林錢金福王又宸陳德霖龔雲甫等相繼作古，余叔岩王瑤卿久已謝絕歌壇，郝（壽臣）閻（嵐秋）留蟄於北京，蕭華（梅字）留蟄於香港，諸多絕戲，不能復聆，以飽耳福，俯今憶昔，不勝依依！

平湖死鬼也成婚

冥配習慣 蓋世奇聞 做的鬼事 忙煞媒人

之江

平湖是在浙江省，舊嘉興府屬的一個縣名。位於嘉興的東南，杭州灣的北面，離嘉興是六九路，就是指上面所說的一九，那末，六九九里路而說，是五十四里了。路線當然是從嘉興起程，有水陸兩路可通；水路有輪船往返，陸路除便道外，尙無所謂公路或鐵路的建築。

平湖縣城的面積不大，城牆也不高，裏面街道狹小，居民衆多；把全縣的人民平均計算，富戶比貧民多，而風俗也比他縣爲奇，其中最可笑的一個習慣；就是「冥配」。這習慣在平湖縣很是流行的，而且不論貧家富戶，都是如此，譬如X家死去一子，假使還未娶妻，那末，在陽世的父兄，一定要把配一個相當人家已去世的女兒，作爲妻子，年齡不能過大或過小，也和那死男子差不多，就是那亡女子的家裏，也極希望有人來說媒迎娶的。

「冥配」的方法，和陽間舊式婚姻相同。不過比現在要麻煩得多，因爲現在是通行自由結婚，介紹人是現成的，所以手續很是簡單。而在陰世沒有這種自由結婚制度，所以做媒的人，也就格外麻煩。初次先到女家去求婚，得到同意後，女家又要合八字，然後再送禮物，方備禮帖。等到結婚的日子，男家就派花轎去迎接女鬼，女家又特派一女人做女賓相，手裏抱着亡女的神主，坐花轎到男家。男家也派一個男賓相，同樣的抱着死男子神主，舉行結婚禮，然後同房花燭，將二神主一起放在一個房間裏面。假使男家有弟兄在陽間，養了兒子，就須承繼給他倆做嗣子。

爲什麼要有這種「冥配」古怪的習慣呢？因爲是死鬼沒有成婚，就是無家無室，沒有地方可以歸宿，又不能入祠堂，享受祭祀。所以做父母兄長的人，對於未成婚的子弟死去，一定是要這樣辦的，庶幾可以免了他的子弟做漂泊的孤魂了。這種古怪的習慣，到現在還是緊緊的保存着。

閒話吃弗消

柳中浩怕「人言」最近到香港避風

洪濤

國華，金城，金都的主人柳中浩，又收周璇爲過房媛，所以女兒應當常常赴父親處熱絡熱絡，自從這次周嚴婚變後，調解人是屬於柳中浩，因爲寄父應當負點責任，可是事情弄到現在還未解決，倒又引起了一場風波。

原來柳中浩在最近屢次接到了怪電話，怪信件，甚至充滿了恐嚇的字句，局外人都認爲柳爲周嚴婚變的幕後人，所以中浩以爲這對於己有不利，於是擬在最近期內往香港避風頭。前傳爲業務上赴港一行，還不過是一顆煙幕彈吧了。

柳中浩赴港，將爲引起一般人的批評？

故都動態

（北人）

▲京中梨園生意不佳，故一般伶人均紛紛外出，留京者雖以一至十六本鐵公雞，一至八本雁門關，失街亭代送打魚殺家號召，然顧客仍不過百名左右，據內行言其理由：其一爲各戲院建築老舊，缺乏涼氣設備，園內空氣悶濁，第二爲遇有好戲無線電台即行放送，嗜曲者大可在家赤身躺聽，有此二則弊點，則伶人慘矣！

▲華北都市體育交歡運動會已舉行完畢，田徑賽北京獲冠軍，足籃球則告慘敗，據歸來某選手談：失敗的最大原因是毀在靑島舞女的手裏！

▲本年暑期，京中公私立各大中小學校，投考學生均倍於往年，預計故平均每校均增加班次甚多，秋涼開學時，古城又平添莘莘學子不少矣！

▲某瓦工匠，自事變後，因「接房簽」獲利，竟達數萬元，自己置房數所，納美妾一員，每日出入戲院飯館，儼然富家翁，後因福至心靈，聞經某人賞識，短期內將任某小地方責任者云。

▲聞人言，陳宅堂會對號入座，有許多非賓客而欲聽戲者，則以重金賄「門守」，某門守該夜竟獲「外快」數千元云。

王嬙

曾一塵

（三二）半窗涼月夢還家

問誰在譙樓？「抱鼓擊柝悽復淸」。敦逖睡雛女！「聞來一一觸離情」。

冷月一盤，寒星萬粒；坡野無聲，天籟沈寂；這是胡城僅有的月夜。

銀燭搖光，人影動壁，越顯得格別的寥寞。昭君思索起別親，別國，別君的三重愁，當然止不住尤怨，臨別前，偏慰道：休說暫離非永別；豈不知，分袂后，遠山盡處即天涯。汎瀾悽弱地凄洒，朝着那臘油兒對流，眞是「臘燭有情還惜別，替人垂淚到天明」。霽樂遙吹，梢風遠響，宛如慨傷悲切的曲調。人生不相見，動如參與商；今夕復何夕？共此燈燭光！

昭君忽登望鄉台，見元帝踽踽來，痛哭之下，爲元帝歌一曲。「故國三千里，深宮二十年；一聲何滿子，雙淚落君前。」元帝用手一推，伴侶而去，似屬忘情。昭君一急，原是南柯幻夢，一睜眼，但覺窗色幽慘，終歸是半窗涼月夢還家。

貴州盤縣風俗

小兒「撞名」

我國人迷信很深，小兒苟有不安，即把他找個乾父母，以爲如此，小兒便能乖巧，所以世上的乾親家不知有多少，在貴州盤縣，有的拜認乾父母，還要經過撞名的風俗才行，在小兒不安時，先立筷占卜，許以撞名，然後擇一黃道吉日，攜帶小兒主，陳列果品，焚燒香錢，然後靜候，第一個走過的人，便算是小兒的乾父（或乾母），再也不得推卸，被撞着做乾父母的人，在食卻果品後，必拿些錢物與小兒，然後替小兒改姓易名，方才了事，事後，假如乾親家的地位相埒，便做親戚，否則在成禮後，即各奔東西，不相聞問，世情之澆薄，令人嘆息！（臧若）

齒科名醫 徐志冲 醫師主辦
徐志冲牙科醫院
採用最新科學方法 治理一切牙科難症
附設健康護齒會以最低之代價保君一年口腔之安全
院址 復興路七十九號 中央商場南首 A833

兒童齒科院
區分：成人部：星期日照常 兒童部：星期一停診
設有蛀牙預防會徵求會員 簡章面索
院長留日東京齒科醫學士陳朝政
院址中山路珠江路口同仁街六十號中華醫院內

中青齒科醫院
齒科醫師林中青 齒科全科
院址遊府西街45號 電話二二四三六號

淋病專科
首都唯一淋病專科醫院 發明特效藥條 根治急慢性最新用
淋病永不復發
淮海醫院 精割包皮
淮海路九三號（抄紙巷口） 電話二一五五七號

兒科專家 兼內婦科
中醫張仲樑
診所明瓦廊九十八號 原住新街口

廣通醫院 院址中華路府東街
包戒煙毒 用最新良法 片白麵等毒質 苦亦無痛 二星期內徹底清除 住院如居家中 絕無痛苦 戒癮章程待索
統治內外花柳各科 婦女痛經 精割包皮
醫師華達三

顧洪樸主辦 博濟醫院 花柳專科醫師 在京有十六年之歷史

翟俊良 梅毒專療

廣東醫院 程立鈞大醫師
各期梅毒 下疳橫痃 急慢淋濁 睪丸炎腫 陽萎早洩 女子白帶 婦人陰痒

專門 戒烟 戒毒

百齡醫院
花柳專科 內外產科 （附設）戒煙部
▲淋病，下疳，橫痃，新法治療▲
院址國府路九九號 電話二三四九七號

介紹國醫馬皋鈴
設硯本京洪武路八條巷六號應診
介紹人 任援道 徐蘇中 唐圭良 趙鐵松 陶錫三 程朗波
內功運氣推拿 專治疑難奇疾 A893

鮑正療養院
本院戒煙，戒毒，專門戒煙戒毒，實事求是，係憑兩萬六千餘人之經驗
附設花柳內外各科 門診上午九時至十二時 下午一時至四時
院址石鼓路三十五號 電話二二四九二號

各科由男女專門醫師担任（備有病室）
南京 婦嬰產科醫院
院長女醫學士唐芝
專門 產科 婦人科 內外花柳各科
院址寧海路十二號 A881

國醫楊伯雅子
楊紹伯醫室
朱雀路慧園街十三號

中醫藍柏朋
診所下關寶善街紅卍字會內 A891

南京 鍼灸療養院 門診部

傑初
謝惟仁醫師 統治內外各科 尤精小兒
診療所 地址昇州路二六三號（糯米巷口對面）
時間上午九時至下午四時
科花柳科及新法戒煙

厲羣牙科醫院
院址南京中山路五〇八號 鼓樓黃泥崗

中西醫師 李仲達 經驗四十餘年 曾歷任軍政醫務

專醫 梅毒淋病 採用德國最新發明新藥 A887

國醫 推拿科徐希濤

眼科專門
李眼科醫院
院址中華路內橋（青年會對面）
眼科醫師李培 設備完全 電話二二〇四七〇號

花柳救星
痛瘋 梅瘋特靈 聖藥 花柳對頭
大批到京 A876

白敬宇眼藥
及各種時行目疾
店址南京朱雀路奇望街白下路昇平橋

兩大奇書
兩性生活 男女人人必讀
閨房聖經 貞與淫 A882
贈送樣本 函索即寄

純淨及含鐵質
康福多
滋補 癆咳 治瘧 戒煙
上海正德藥房 上海大藥房各大藥房均有代售

調經素
專治婦女百病
朱雀路總經理屈臣氏大藥房 各大藥房均售

夏季男女皮鞋 ▲時式各種走鞋
任君選購，請到
夫子廟 華美鞋室 A513

世界知識

蘇聯之歐戰觀（上）

具島兼三郎著　楊衍瑞譯

自第二次歐戰爆發以來，至今已達二年之久，蘇聯自始即採取中立政策，前年九月間，德軍侵入波蘭時，即突然進軍，佔領波蘭之東半部，此等舉動，固然不能說是幫助德國，也不能說是阻撓德國，簡直是自私自利，目的在乘機擴張勢力，藉以樹立其未來的赤化世界之根而而已，這樣看起來，蘇聯對歐戰所抱的希望，當然不在那一方的勝利，與敗北，惟在企圖能完成其赤化世界之陰謀，把握其未來之計畫，所以牠所抱定的基本政策，似乎不出以下所舉之三點：

㊀避免與資本主義的各強國起磨擦，乘機強化本國自身之戰略的力量，並乘弱攻昧，擴大版圖，以備將來列強反蘇戰爭之餘地。

㊁暗中策劃，使資本主義交戰列強同歸於盡。

㊂援助資本主義國內之反戰運動與殖民地及半殖民地之解放運動，更以社會革命並解放殖民地的戰爭誘導之。

以上三點，既爲蘇聯所抱定的基本政策，且爲其未來的完成赤化世界陰謀之大計，吾人對之，當然有宜說明之必要矣。

今試先就第一點說明之，蘇聯之所以避免與交戰的列強起磨擦，始終堅持中立政策者，其理由有三：

㊀此次戰爭，在蘇聯之立場觀之，雙方皆同爲帝國主義之戰爭，即既非如英國宣言爲「民主主義」的戰爭，亦非如德國稱爲「生命圈」的戰爭，純然爲英德二大資本主義同黨間的帝國主義之戰爭，專以爭奪世界的殖民地，市場，資源，領土，隸屬民之支配權爲事，實一違背勞働者，農民，殖民地民衆的利害之不公正戰爭也。

㊁蘇聯視此次戰爭之結果，勿論何方勝利，若資本家階級政治的指導權不失墜，歐洲絕對難免於法西斯化，德國戰勝後歐洲全體，勢必法西斯化，固不特言，然而若英國戰勝後，仍然保存資本階級政治的指導權，則結果亦正復與之相同，此不難推測者也。

過去第三國際的駐美支部長威利亞姆福斯特氏曾發出代表蘇聯政府之談話，謂假如英國向蘇聯提出質問，自稱「英國之戰，與德國不同，係爲民主主義而戰，蘇聯爲何不助英呢」？則蘇聯可作同答如左。

「英國勝，則民主主義之歐洲出現，希特勒勝，則法西斯之歐洲出現，這樣的言語，並非正論，不錯，依希特勒的計畫，德國戰勝，納粹黨勢必以全力使全歐法西斯化，固不必辯，然而英國若勝，又能比德國提出什麽較好的展望於吾人之前，使吾人深信不疑呢，豫料英國勝，則此後之前進路線，勢必一如以前第一次歐戰後之反動的行爲，甚且有加無已，亦不可知，即英美等國，仍然必本其昔日第一次歐戰勝利之故智，惟知各向其適合於本國之法西斯主義的一直線前進，專求利己，決不肯改弦更轍，以利他人爲懷是已。何以見得呢？因爲此時資本家階級，受了一般的危機，已將到沒落地境，爲謀求己身的利益，不得不暫相結合，利用其指導政治之勢力，對於因此次的戰爭，受到致命的打擊，抱有一種不平之鳴，或希圖反亂而謀抬頭之大衆蠢蠢的施行法西斯的威嚇，主義以鎭壓之也」。

威利亞姆福斯特氏之言，正爲蘇聯政府欲言之代論，可見蘇聯即依此而行動，是不卜可知。

依上論述之見地，英德無論何方勝利，若資本主義制度，依然存續不改，則歐洲之法西斯化，已爲絕對不可避免之既定事實，在蘇聯視之，將來就竟有何影響呢？

㊂在蘇聯的見解，無論英德何方勝利，只要各國內之資本階級把持指導政治之權，則全歐當然法西斯化，全歐法西斯化，則對於蘇聯之態度，遲早必變爲敵對的。

彼戰勝國的資本家等，無論在英國方面，或在德國方面，事前既因戰爭蒙受甚無完膚之痛苦，在事後當然力謀資本主義制度之復興，雖然是應有的文章，然而決非容易的事業，因爲在第一次歐戰後，事實已昭告我們，在進行復興途中，有無數的反抗勢力，來阻礙，例如因爲受戰爭之影響，業經疲憊的國內之勞働階級與殖民地民衆，及親身體驗戰爭慘害之弱小諸國並戰敗國之國民，就中尤以謀團結一切勢力，希圖組織反資本主義陣營之共產黨及赤色勞働組合的勢力，最爲戰勝國資本家階級恐怖之的。彼等開始當然先行對此等各方面勢力，加以嚴重的彈壓，既而於某時期之到來，遂不得不遷怒蘇聯，向蘇聯採取敵對的態度了。蘇聯本身始終遵守中立，不肯置身旋渦中者，即已經看透此點，而爲先事之防備也。

羅馬尼亞軍官在陣亡將士墓前致敬

太平洋風雲中的「南洋油田」

楊汝湯譯

石油爲決定，戰爭勝敗的最重要因子之一，即在此次歐戰爆發中，幷能看到各國的爭奪，近東豐富油田方面，在荷屬東印度擁有巨大埋藏量的石油資源，該地帶之油田，是極堪注目，現就所見南洋各油田之狀況略述如下。

婆羅洲　婆羅洲的產油地帶，包括北部及南部的二地帶，各達多量的生產數額，即在北部的主要產油區，「太拉幹」地帶，每年生產量爲七十三萬五千噸，南部的「麥卡姆」地區，產九十萬五千噸，在婆羅洲的產油地帶均靠近中國南海實際現在開採中的石油礦爲「曳利耶」和「米利」兩礦，其他油田雖然最近自美國輸入新式的採掘機器，然所見者其生產力並未顯出如所豫期的增加，除「米利」「曳利耶」兩油田外，其他油田生產量合併估計爲九十萬四千噸，婆羅洲全島每年產出量，約爲二百六十三萬噸。

爪哇島　在該島之重要油田爲擁有六個礦區的「司拉巴耶」地帶和由十二區合成的「連盤」地帶，這些地方每年的產出量估計爲九十三萬四千噸。

蘇門答臘島　該島擁有東印度至島中最豐富的儲藏量，因該島之地層屬於第三紀層，全島各處均發見豐富的產油地區，該島之主要產油地區，及馬剌甲海峽一帶，這些地方每年的產量，礦區數十之北部，「蘇門答臘」油田爲九十萬五千噸，五個礦區的中部「勤批」地區爲一百零一萬噸，南部的「柏林穀」油田，擁有十九處礦區，產量達二百七十四萬八千噸，加入「他倫伽卡爾」地區約二百萬噸的每年產量計算起來，確名副其實的，該島爲在南洋一帶最高的石油產量。

此外，西利伯斯島的主島「曳倫」島的產量爲八萬二千噸，以上南洋全地區每年生產量幾達八百三十萬八千噸，其中七百三十九萬噸乃由荷屬東印度所產。

南洋區域的石油業，一八八九年以來直至現在幾全由英美荷三國資本管理開發，即在一八九〇年設立之荷蘭帝國石油公司，在該地帶油田之開發上得着先鞭，其後乃受美國的標準油公司及英國洛司却耳特兩公司的競爭，漸漸退却至無可奈何的境地，該公司之對策，乃糾集散在荷屬東印度各地之中小公司，置於自己的麾下，並嘗試向世界各石油市場進出，惟英美蘇石油資源爭奪戰愈趨愈厲，荷蘭系的勢力逐漸後退，隨着前述的荷蘭帝國石油公司被迫入不得不容納英國資本的窮境，終於在英荷資本合作之下設立一新公司，是後東印度之油田，幾在該公司獨佔之下，逐漸擴大，遂造成尤如今日的石油重要產地。

其時美國對於南洋一帶英國的開發石油資本之逐漸增加，會密切注意，隨着於一九一二年，由標準石油公司設立殖民地石油公司着手開發「他倫伽卡耳」以及其他三處油田，但因陷於未能收得當初豫料之成果，在一九一九年，標準石油公司曾提議將該油田權利轉讓於日本方面，圍繞該油田的日美交涉，曲折頓挫，此時，在美國系該公司方面，又注意起該油田來，幷且重新對荷屬東印度當局呈請准許開發「勤批」的油田，英荷資本合作創設的荷蘭石油公司，應付此種事態，防止美國資本的侵略，遂設立荷屬東印度石油公司，由荷屬東印度政府當局承受，該新公司總資本的半數，確立强固的地位，結果現在該公司被置於擁有多量英系資本的荷蘭帝國石油公司的管理之下。

如上所述，開發荷屬東印度石油的公司，當爲荷蘭帝國石油公司及荷屬東印度石油公司，及美國系的殖民地石油開發公司。

在美屬婆羅洲和荷屬東印度，石油每年產額，在最近數年大概估計爲八百萬噸，有漸趨減少之現象，尤以「米利」和「太拉幹」油田產額的減少數量，相當顯著，在蘇門答臘南部的一帶，油田礦脈，有百六十餘，其中實在開採中的不滿一半，此外「勤批」油田五十餘礦脈中，現在有六脈漸趨活動，但相反的樂觀見解，南方地區的大半屬於地質學上的第三紀層，故今後一百年到一百五十年間，此龐大之石油資源依然能供給旺盛的生產量呢。

冰島一瞥

健

在這世界政局動蕩不定的時候，美總統羅斯福突於七日發命派海軍進駐冰島，按冰島爲歐美海路交通的樞紐，也是美國援英的要道。自去年德軍進駐丹麥後，該島便與丹政府脫離，形成了英國的附庸，自去年英兵進駐後，無形中成了英德的交戰區，這次美海軍進駐該島，乃是自大戰以來的第一次派兵進駐交戰區的行動。將來德美的衝突，難保不以此爲導火線而益深刻，無怪前天各報都認爲這不啻是美國參戰的第一步了。

冰島位於北大西洋上，居格陵蘭和蘇格蘭之間，面積三九．七〇九方哩，人口約十一萬，平均每方哩僅合三人有奇。

全島氣候嚴寒，屬於寒帶，冬夏時晝夜時刻，至短時，爲四小時，植物很少，但有火山百餘處，並有很多的溫泉，從地中噴湧出來，調劑全島的冰凍氣候。而溫泉的週圍便成了島上唯一的蔬菜供給地。所以那樣多溫泉地帶，是因爲它是一多火山及火山質的山岳的高原，全部火山百餘個，中有二十五座是有史以後爆發的，最著名的是東岸的亞斯克亞火山，高達六千四十一〇，又有著名的大間歇噴泉口徑有九〇，定時噴出蒸氣或熱泉水，高至二百餘呎，是宇宙奇觀之一。島人以漁農爲業，經濟力頗能自足，教育也很發達，有大學一所，文盲很少，宗教信仰也很自由，言語以丹麥語爲最普遍。

冰島在九三〇年至一一六三年，曾以獨立國資格，與挪威合併，一三八一年後與挪同併於丹麥，一九一八年由丹麥承認其獨立，但仍與丹共戴一君，現在負冰島行政大權的，是冰島國會，它是世界上最古的國會。主席爲海爾門．約那遜。去年四月十日德軍佔領丹麥後，英軍便於五月實行佔領，直到今年的五月二十日冰島國會就通過脫離丹麥獨立的議案。

冰島的首都是里卡渣域克，這個亦是島上一條巨大熱泉的名字，該城在西岸，中有一個宏大的天然溫熱游泳池，居民長年在此沐浴，婦女們常在這些熱泉去洗衣服，在沸熱的山石上烘麵包，並不是難見的事，熱帶產的菓品，馬鈴薯，葡萄等可利用熱泉力量而生長。

冰島是一個沒有國防設備的國家，沒有陸海等軍。可謂是和平樂園，但這次美軍進駐後這一個孤處在大西洋中的島國，將要遭到怎樣的命運是很難預測的。

柏林大學中之日本大學生

英國海軍鳴砲禮

哲生

自從有兵艦以來，海軍鳴砲禮是少不免的一回事。它的起源雖然因長久的過去而消失，但當一艘外艦入口的時候，鳴砲歡然表示好感，所以這艦便放了它一部分炮，方纔下碇。

鳴炮時所發的砲是有規定的，受鳴炮禮的人，當然是萬分榮幸，尤其是在印度，那裏有六個王子，享受着英國海軍任何一艘戰艦放炮二十一響的權利。

因爲英皇掌握全國海軍，所以在鳴炮時，爲他而發的炮也最多——一百零一響。如果他在某地檢閱海軍，每艘戰艦要隔十秒鐘放砲一次，達到規定的數目爲止。英皇家屬每人得受炮三十一響。倘使任何一人代表英皇參加某典禮時，仍然得受炮一百零一響。

從以上看來，每次鳴砲的數目，都是在齊整的數目中加上一響，還是因爲許多年前，有兩艘艦發鳴砲的次數目差一響，所以加發一響以免誤會。

每個海軍上將的艦入口時，也須受砲致禮，當岸上發汽一響後，他的艦也還響，但岸上發砲相距時間，不是十秒而是一分鐘。

鳴砲時所發的砲，數目最小的就是對波斯灣或紅海沿岸的土酋所發三響了，而且這些砲都不是軍用的，只用一種土製的火藥做成。

本年五個月中進出口貿易的分析（四）

進口貨以食糧爲主棉花等次之
土貨鑛砂增加最多達一萬萬元

炳勳

鑛砂之輸出，共達一萬五千萬元以上，而其分佈，亦幾及全球，其中最佔多數者，首推香港，計值六千三百餘萬元，次爲關東租借地，計一千七百餘萬元，再次爲印度，計一千六百餘萬元，又次爲日本，計一千二百餘萬元，荷印更次，爲九百餘萬元，泰國爲六百餘萬元，新嘉坡爲四百餘萬元，安南六百六十萬元，菲律賓爲五百餘萬元，美國爲二百九十餘萬元，坎拿大爲二百二十萬元，朝鮮爲一百十萬元，其他各國，則八九十萬至一二十萬不等，世界市場之需要，即此已可窺見其一斑。

上述兩種以外，動物產品如猪羊家禽等，佔出口之第三位，本年五個月之出口額，爲三八、一五二、七四九金單位，合法幣一萬〇三百二十七萬九千五百〇七元，較之去年同期，其出口額法幣一萬〇六百七十八萬八千六百〇八元，已減少三百餘萬矣。惟較前年同期之六千五百四十八萬二千三百十六元，則出增加四千萬元左右，推其原因，猪羊爲家禽之生產量，因受遊擊之騷擾而減少，遂致出口數量，亦大受打擊，尤以猪鬃之數量銳減，影響出口者，至爲重大，蓋本年猪鬃價格，較去年高漲三倍以上，去年每公斤售價十五元左右，本年達四十七八元左右，故出口之數額，因之而減退也。

本年此項出口，論價值仍以猪鬃爲最多，計五個月中，共達一百〇九萬九百六十八公斤，值法幣四千七百二十六萬一千三百八十二元，而去年出口數量，達一百六十四萬三千二百九十九公斤，價值則僅二千六百六十二萬八千〇八十七元，如本年出口數量不減，則其價額，將及八千萬元，可見此項損失，已非言語所可形容矣。猪之出口，本年爲二萬五千二百三十只，價值二百〇二萬五千四百八十五元，而去年出口數達十萬三千〇八十五只，價值六百六十九萬八千二百四十一元，減少將及八萬只，損失亦達六百餘萬元，又家禽之出口，本年爲四十三萬五千四百四十七只，價值一百二十七萬〇九十八元，去年爲二百三十二萬一千七百五十四只，價值爲三百九十九萬六百九十一元，損失亦須三百萬元以上，他如乾蛋白，本年出口爲三千九百七十二公担，價值四百三十七萬五千九百四十八元，去年爲五千二百九十三公担，價值三百五十一萬六千三百九十五元，又減少一千三百餘公担，乾蛋黃本年出口五千〇八十六公擔，價值三百〇五萬六千五百五十七元，去年爲一萬〇〇三十八公擔，價值四百二十三萬七千二百八十七元，減少亦達半數，此外如猪腸出口四千六百八十三公擔，價值四百八十六萬三千三百十九元，去年爲五千七百〇三公擔價值四百六十八萬四千四百七十七元，頭髮出口三千六百〇七公擔，價值二百四十二萬八千四百九十二元，去年出口六千八百七十四公擔，價值三百六十四萬八千八百七十二元，減少數量，亦頗可觀，差强人意者，僅鴨毛出口五百三十一萬八千九百四十元，較去年之三百七十二萬八千〇四十二元，增出一百六十萬元，鷄毛出口五百七十八萬八千五百十七元，較去年二百三十二萬九千三百五十二元，增三百餘萬元，即數量方面，前者增三百公擔，後者亦增一千公擔，其他數量較少者，更不具論，然依照目前各國市場之需要，當可大量輸出，設本年能保持以往之數量，則輸出金額，已超出至二萬萬元以上。

其他各種出口貨中，數量較多者，即爲紗線針織品，本年出口爲三二、五六九、七六一金單位、合法幣八千八百十六萬六千三百三十六元，去年爲七千一百二十四萬六千四百五十八元，前年爲二千四百十萬三千四百四十七元增加幾及三倍，又次爲油蠟，本年輸出爲三〇、六八一、〇六六金單位，合法幣八千三百〇五萬三千六百四十八元，去年爲一八、二七一、七三五金單位，合法幣四千九百四十六萬一千五百九十七元，增加幾及一倍，而前年同期，僅一一、一七二、二二七金單位，合法幣二千六百七十六萬八千六百三十九元，則其所增數量，更屬可觀。至於此兩種出口貨行銷地帶，則前者以繡花品花邊衣飾等等爲最多，而最大主顧爲美國，次爲坎拿大，紗線襪類，則以香港爲最多，菲律賓次之，美國第三，後者之主要出口爲桐油，行銷地香港爲首位，關東租借地次之，美國又次之，英國第四位，德國第五位，本年輸出總數已逾六千萬元，次爲花生油，輸出一千餘萬元，以美國爲首，坎拿大次之，關東租借地又次之，此外豆油之出口，則以德國爲最大主顧。

出口貨中次要者，如生熟皮貨，本年出口數量爲四千〇二十五萬七千二百〇七元，較之去年三千三百十七萬九千六百八十三元，增加七百萬元，他如燃料之出口，亦達四千二百四十四萬三百七十二元，較去年二千六百萬餘元，增一千六百萬有奇，連同其他各種土貨，共三十一種貨物之出口總額，五個月爲十一萬一千八百四十萬四千一百〇三元，較之去年之七萬六千九百〇一萬七百七十二元，增加三萬四千餘萬元，較之前年，增加達七萬六千萬元之鉅，此在我國對外貿易史上，誠屬劃時代之一大進展，惜國內受抗戰之影響，不能充分發揮其本能，坐失良機，反使英美得從容剝削，從中漁利，是不能不令人慨嘆者也。

（全文完）

淋病束縛宜速排脫！

淋病空前靈藥「强利比兒」之五大作用
療淋能力超越於一切！

一、强烈之殺菌作用……有菌皆滅、不留一菌
二、驚異之消痛作用……服藥當天、解除痛苦
三、迅速之退腫作用……即日消炎、兩天退腫
四、偉大之止濁作用……止流極速、徹底淨濁
五、非常之利尿作用……小便暢利、特殊獨長

化學製劑中以「强利比兒」一藥醫治淋病功效最偉爲期速者僅需二天即可治痊斷根從成份純度藥力功效各方面研究比較全世界數千淋濁藥中「强利比兒」始終佔第一位此則各國名醫所公認出類拔萃卓然超群之療淋特效藥也

本劑到處風行之原因

「强利比兒」臨症實驗之結果服過者千萬人痊愈者亦千萬人全球名醫患者千百萬餘人一致滿意、熱烈推崇「强利比兒」爲化學治淋劑中最高權威製品、其榮譽竟與梅毒專藥六零六並駕齊驅

殷切希望「强利比兒」功效偉大絕倫、服後痊愈者懇希口角流芳、普遍介紹、爲人造福爲己積德

女子淋病與白帶同時痊癒　最難治之頑固白帶「强利比兒」獨能使之斷根迅速安全、服法簡易、蓋可稱白帶救星、夫妻同服尤宜

☆各埠大藥房均有出售

主治
急性淋病・慢性淋病
尿道炎・副睾丸炎
攝護腺炎・膀胱炎
淋性關節炎・女子淋病一切・扁桃腺炎等

總經理　東亞公司　上海河南路三三九號　南京中山路九二號
發行處　竹村製藥廠　大阪市東區南久太郎町

與六〇六　異曲同工　萬試萬靈

强利比兒

星期特輯

宣傳品的寫作問題

王草

宣傳工作早已被看得和作戰一樣的重要，但怎樣使它完成和作戰一樣艱巨的任務，則非在宣傳方法上技術上加以深刻研究，以增進宣傳效果不可。

本來文字宣傳品寫作，表面上看起來似乎不十分困難，但要把它寫得淺顯易懂與意義深長，以適合一般民衆的需要，那就成爲一件非常困難的事。

怎樣寫作宣傳品，我認爲有幾個基本的原則是不能忽略的：

（一）運用民間形式：目前一般文字宣傳品，如和平理論，小冊子，文告，傳單等，雖用白話文寫成，但所用的句法行文依然是陷於過度高深或抽象，或陷於純理論的高調，大多不適宜一般人民的口味。一般民衆所最習慣最愛好的形式，仍是民間所流行的章回小說，傳奇故事，民歌等，譬如在鄉村而言，俚曲歌謠是特別爲一般下層民衆所嗜好的，即是一例。

因此，我們對於文字宣傳品的寫作，爲增加効果計，爲適合民間習慣計，不能不儘量利用舊有的民間形式，祇要裝進新的內容就行了。不過可惜的是，現在一般文字宣傳品的寫作，運用民間形式而出現的還是很貧乏，或做得不够，有些自命學問高深的人不屑去做，這都是今日我們所應急起直追的。

（二）把握中心內容：過去許多文字宣傳品，往往也像渝方一樣被譏爲所謂「和平八股」，所謂八股者，那就因爲它陷於千篇一律的公式化，純理論的說教，而沒有把握着中心的內容，加以適當的敘述與發揮。

我以爲一切的宣傳小冊子文告傳單，都要避免一般純理理論而內容空虛得可憐的通病，單純靠文筆的秀麗來粉飾是要不得的。宣傳文字開頭一段，要寫得明快切題而富有煽動性爲佳。務使能吸引讀者的注意。中間的部份是宣傳的中心內容，必須有具體而詳細的分析，從事實上指示目標，指示工作路綫，而後達成宣傳使命，最後一般的結論，應强有力地强調中心內容的中心，俾得讀者得到一個不可磨滅的印象。

（三）文字通俗淺顯：過去一般宣傳品，除了上述的毛病外，即是術語太多，往往補進去許多不必要的新名詞，使文化水準低的民衆，不易領略，雖然名詞用得如何適當，結構如何完整，結果不免仍然是失敗的，因此，在寫作宣傳品的時候，必須力求通俗，淺顯，簡明，尤其寫作一般紀念日或民衆大會的文告傳單，更不要忽略了這一點，許多文字傳單都是洋洋千言的，但參加大會民衆能細心讀的很少，結果化了這番心血還不是等於零嗎？這些錯誤在今天是非改過來不可的。

（四）處置宣傳材料：中國的和平運動正因爲是「救國」「救民」，客觀條件上卽把握着有利的宣傳環境，隨處都有很好的宣傳材料，問題在於如何處置這些材料而已。

我們處置宣傳材料，運用宣傳材料，應該注意下面幾點：

第一、宣傳材料要新鮮，具體，現實化，要帶着充份煽動性，刺激性。

第二、宣傳材料要配合當地環境的需要，把握適當的時機去運用，萬不能把一切宣傳品千篇一律。

第三、應儘量利用偶然的機會，擴大宣傳效能。

宣傳品寫作，除上述四點爲必須注意者外，其次如怎樣適合宣傳對象的生活環境，怎樣適合民衆心理行爲，這都是與寫作宣傳品時有密切的關係的，我們亦當加以重視。

和運到了現階段，我們工作將越發困難，而宣傳工作自必須加倍的努力而使之開展，此後宣傳品寫作將愈來愈多，我們在技術上方法上當然要來一個大大的改進，以適應當前的需要，這無疑的是一般寫作宣傳品的工作者的責任！

徵稿簡約

㈠來稿不論國際、政治、經濟、文藝，均所歡迎。
㈡來稿除特約者外，字數以二千字爲限。
㈢來稿勿書私人姓名。
㈣來稿刊登後，酌致千字三元至五元之酬金。

海外逸話

向亮

一、一個牧師詩人漢立克所寫的詩句

「我願意吻着我的愛人細膩的大腿
它像一隻蛋那般地白淨而又無毛」

二、萊姆和他的鼻煙匣子

一個夏季的晚上，我同萊姆在一塊兒走着。我們倆閑談着，談到我們吸鼻煙的惡習的可鄙，因此兩人立下宏願以後決不再與鼻煙爲伴。我們從自己站立的山上把鼻煙匣子向山下拋了，一直拋到下面剌金雀和荊棘叢中，事後我們便洋洋自得地回去。誰知到了家裏徹夜地感着苦惱。下一天侵晨我仍走上那座小山，瞧見萊姆在山下矮樹叢在找尋什麼似的。他仰視，看見了我，一邊笑一邊喊道：「什麼？你也來找尋你的鼻煙匣子麼？」「喔，不是的，」我答道，一面從我的背心衣袋裏取出一包紙札的鼻煙，稍爲吸了一些，「不，我剛剛上了鼻煙店回來。」

·記者生活實錄·

女記者生活

林茵

三年前的夏天，戰爭起的不多日子，正是我報人生活結束之期，去年春天我結了婚，現在正度着幸福美滿的主婦生活，然而那一度的女記者生活，是永遠不能忘掉的，它常常在寂寞的時候，給我一個興奮的回憶，許久許久不能磨掉，三年的時光，像輕煙一般地飄逝，正如一切世事一樣，極絢爛之極，終復歸於平靜，現在的我，好像是懶洋洋的人，躺在軟綿綿的床上，不由得睡着了。

有時，回憶給我帶來一個有月亮的夜空，上面點綴着閃閃的星花，每一閃星花告訴我過去生活中的故事，我不禁微笑了，我希望那一次女記者生活的結束是暫時的，將來還有一個同樣的機會給我。

我想，我也許是有一點兒做新聞記者天才的人吧？說天才好像我有點吹牛，不如說自幼我就有這種生活的趣向，記憶中能够給我印象就是我自小喜歡翻東西，拆玩意兒，刨根問底，這種好奇的心理，引我到做新聞記者的這條道上來，因爲做新聞記者的人，正是這麼樣的人。

我很喜歡說話，小學時代，是在一家國立學校讀書，那時我就是一個著名的演講比賽家，同時又是遊藝會的表演者，自治會的主要人物……總之，『動』的方面，我不是弱者。自小就會——不如說——損人，挖苦人，笑話人，我個子雖然矮小，但怕我的人却不少，這種現象，我想和新聞記者的差不多吧？

第一次使我愛上了報，就是我無意中去應徵某報的兒童欄徵文，我原沒有打算取上的，所以一直也沒有看報，後來一個同學告訴我，才知道已經取上第三名，那天的報紙找不到，領獎也過了日期，但是它給我一個最深的印象和莫大的興趣——對於報紙。

一直到我專攻新聞學時，採訪新聞是我比較喜歡的課程，因此在學校時，先生特別給我機會，叫我實習採訪，爲的是畢業後立刻就可以担任採訪工作，不致感覺生疏。

我認識很多不同種類的人，因爲我很知道交際，但是這種交際決不是小姐們的交際，而是我在工作上必須的交際，俗語說得好，『和尚吃十方』但我們新聞記者也有句話說得更妙：『新聞記者吃十一方』因爲新聞記者連和尚的事都管，豈不又多吃一方嗎？

我和諸位談到我的職業生活，其實我的職業生活就是我所見到的人們的生活，我自己有甚麼可談的？還不是白天出去採訪新聞，晚上回到報館寫稿子，有『特訊』的時候，社長和氣兩天，沒有的時候，社長給我兩天『長臉』看看，如此而已！

把一種事業當做『玩票』和當做『職業』是迥然不同的，新聞記者又何獨不然？女記者又何獨不然？到忙的時候，一天要跑來跑去，採訪幾條新聞，設備不完全的中國報館，是沒有許多自用汽車供給你跑新聞用的，不管是寒風刺骨的嚴冬，或是汗流浹背的炎夏，你總要擠下電車，又擠上公共汽車，那樣的奔波着，連飯都沒有功夫去吃，到沒有新聞的時候，到處擠不出半條來，尤爲痛苦。

一想到我的記者生活時，就不由得會想到我的那些顧客們，——我所寫新聞中的主人們，那些人，我眞想稱呼他們（她們）做『親愛的』，諸位，你們眞不知道若把那些人的性情，生活方式，背景……等等，放在一起分析分析，是怎樣地有趣哪！

我既然也是吃十一方的人之一，當然我所接觸『親愛的』們是多得很哪！可是在我採訪工作裏，大半的時間是跑婦女新聞，所以我的顧客，更多的是女人，小孩，家庭，以及一切有關女人的事情。

採訪記者與被訪者之間的關係就像賣主與買主的關係一樣，雙方愈來得親熱，才愈不會覺得對方是可憎或者可怕，一般人對於新聞記者是抱着可憎和可怕的態度，買主與賣主不也是一個怕貨不好，一個怕賒欠嗎？我在我的職業上抱定宗旨，就是『親近他們』，我秉着這宗旨幹下去，新聞記者不比做官，『公事公辦』是不行的，你和他們必須聯絡有方啊！

就拿我的顧客之一種，婦女會的人物來說吧。那些嬌小玲瓏的太太們聚在一塊兒，眞是熱鬧極了。這種場合我最喜歡，一進她們的會議室，空氣之溫暖，有如春日的臥室，三三五五，吱吱喳喳的吵鬧着，你以爲她們是爲冬季賑款，或者爲孤兒的問題在辯論嗎？滿不是，她們有的爲裁縫裁壞了一件衣服埋怨着：有的是爲昨晚那張單吊紅中在吵架，張太太說她摸張紅中。輸了二百，李太太說她爲那到手的東風叫劉太太碰跑了。可惜！可惜！少贏了三百多，是的，如果她們把這五百多放入賑款內，準保窮人的棉襖裏可以多鋪上二兩棉花！

一個採訪記者在這時候應當說些甚麼呢？人家談得興高采烈時，你能過去突然問道：『劉會長，請您告訴我關於冬賑事宜，進行如何了？』這眞是自找釘子碰，劉會長能放下她的紅中白板，詳詳細細地報告你一條新聞嗎？訪新聞不是這麼簡單呆板的，你如果定要這樣問的話，劉會長祇好繃着似笑非笑的臉兒對你說：『對不住，關於這一點，我們還在祕密中，暫時不願發表的。』你問得像煞有介事，她答得也像煞有介事，滿碰！在這種場合，我想不得不跟着大家說得天花亂墜，那麼，劉會長一定會問我：

『密斯林，你也很喜歡打牌消遣嗎？』

『對了，有時候玩玩。』

『那請你到我家湊幾圈吧！』

『好，等你冬賑的事兒忙完了我一定去的。』

『噯呀！天都黑啦！要不是密斯林提醒，咱們把冬賑的事都忘了，趕快開會吧！』

這樣，我成功了，她們決不會在開會時，把一個可以當做三缺一牌手的女記者給轟出去，而且她們的會議不過是會長及主幹人員提幾句，大家異口同聲的說：『好極啦，我贊成這個主張，就這麼辦吧！』爲的是開完趕快回家，不是有飯局，就是牌局，或者聽戲去。

那麼，冬賑完畢以後，我眞個會到劉會長家去湊那五百塊錢一底的牌去嗎？呸！要是我的他也做了局長甚麼的或者還可以，但天可憐見，他至今還在局長手下做一名小小科員哪！

我相信我們女人是世界上最聰明，最會說謊的了。我有一次去訪問一個要人的家庭時，問到女主人：『夫人也常打牌消遣嗎？』

『嗯……』她想一想，再笑一笑，這剎那間是容她考慮的。『不，我最不喜歡應酬打牌甚麼的，嘻嘻！』嘻嘻！誰信她不打牌才怪！甚至有一次有一位太太告訴我說：『我家有一副麻將牌，多年未用，最近拿出來看看，已經長毛啦！』牌上長毛，諸位，聽見過嗎？

你們也許說，我把我們女同胞說得太滑稽了不是？可是這不過婦女生活的一小小部分，而且也沒有滑稽，這種人情之本是瞞不了你我的，誰能保說有朝一日我做了局長太太，或者更了不得的太太時，不是這樣一個人物呢！

和她們相對的還有一些落落寡情的老處女，她們多半是教會裏的人物、祇知一味的虔信上帝，在人情方面，却是如此的冷淡，我一看見她們，就會心裏喊道：『上帝給她們一點熱情吧！』因爲她們態度的冷酷，脾氣的暴燥，令人一見而膽寒呢！她們的好處就是『潔淨』。辦事的有條理，生活的有規律，一如她們的守身如玉！

我仍能記憶，一個酷熱的七月天，爲一條新聞我被派往郊外Y園去訪問一位老處女——在Y園做事，午飯後，急忙放下筷子去趕下午第一趟出城的車子，到了她的住所門前，聽差告訴我說她現在不見客。

『請轉告一聲，就說是城裏某報約好來的。』

『可是現在正是她睡午覺的時候，誰也不能叫她。』

聽差說着，並且指着樓梯口貼着的一個英文寫的卡片，可不是，上面明明寫着兩點到四點是午睡時間，恕不會客等語，上帝！你眞不公平，居然安排給她一個午睡的時間；那麼像我呢？我祗好對聽差說：『好吧，我過了四點再來吧！』

Y園裏大概除了這位不速之客的女記者外，都在午睡吧？寂靜得像死去一樣，連W湖裏的水波都懶得動呢！我繞着偌大的W湖裏整整的散步三個圈子半，一路上我體味着我們做採訪記者的辛苦，我又有點埋怨上帝，他對兩個處女（那時我還未結婚）的待遇太不公平了。

好容易，三個半圈子兜完，才挨過了四點，我和她談不到半小時就告退而出，返城的路上，太陽已漸漸往山後跑，帶走了熱氣，心裏才覺得舒散些，我的全部工作尙未完，晚飯後還要一面抵抗着蚊子咬，一面埋首寫稿哪！

另外一個角落裏，還有一羣可憐的她們呢！可憐的她們，實在太多，就拿三等妓女來說，發出可嘔的氣味，白棉褲腰和緊身小褂都髒成了黑灰色，抽出來在小玻璃管裏驗的血，不住的起着泡沫，大夫連喊帶嚷道：『不行，還得三個禮拜才能接客！』或者說：『病得這麼厲害還想上捐嗎？』（妓女上捐以後才能接客，這類大半是從良後又打算回來做妓女的。）

用筆來描寫妓女，說她們能詩會文啦，閉月羞花啦，那全是所謂騷人墨客的拿手。我的筆下祇能說她們過的是人間地獄的生活，她們賣笑，老鴇接錢，她們所得到的不過是滿身毒血。

諸位！一切女人的生活眞是寫不勝寫，總之，我非常僥倖我能選擇下這種職業，看到的人們更多，才更能充實自己，自覺生活的內容是豐富了！但現在呢！生活好像退步了。每天除了縫縫丈夫衣服上失落的鈕子，或者和婆婆說些張家長李家短的閒話外，光陰的消磨，總之摸它不着，我是怎樣的寂寞呀！

「無冕帝王」的煩惱

蘇牧章

眞不知是那位好事先生把我們這班新聞記者稱爲「無冕帝王」，看到我們自己悽苦的生活，再想想這冠冕堂皇的名義，實在使我們有啼笑皆非之感。

或者有人說：「你們新聞記者最寫意，會見要人如吃家常便飯，無論什麼會議，你總有份，平時吃吃白食，看看白戲，生活又自由，不像公務員幾點鐘上班幾點鐘下班，絲毫沒有拘束」。話說是非常漂亮而大方，說這話的人也以爲新聞記者的舒服不啻「神仙眷屬」。

這裏就讓我來談一談，我們的「寫意」事體吧！

先說會見要人，要人是分好幾等，頭等要人不容易會見，好容易托人介紹，輾轉設法，得到見面了，然而對於所謂「新聞」也是諱莫如深，即使告訴你一點半點，也一定說：「事關機密，不能發表，」於是，你不得不興高采烈而來，垂頭喪氣而去，新聞稿寫不出一個字。報館裏交不出今天的帳，見要人之難已如上述，而其尤甚者，厥爲要人底下的傳達或衛兵，他像煞有介事地說話，他假癡假呆地給你釘子碰，我不願把太刻薄的話來形容這班「寶貨」，反正任你是五顏六色，新聞記者總是甘之如飴，但你花樣多少巧妙，照樣可以如願以償，不過，事情不能一概而論，知書達禮的未嘗沒有。要說他們狐假虎威未免太刻薄一點，還是說他們沒有知識比較來得適當，至少，在他們的眼裏，當新聞記者等於求差使的窮朋友、想借錢的窮親戚，至多是報館裏派來的點綴品，不過，他們畢竟是可憐的，只要你技巧運用得得當，他們翻不出記者的「門檻」，二等要人比較容易見，可是他們作不了主，當不了家，新聞是有一點，可是不敢負責任，怕不到發表的時候，於是在「今天天氣哈哈哈」之後，往往會沒有下文。三四等要人見面方便也最難應付，你不找他，他會來找你，在交換名片一見如故之下，你要是透露一點想從他身上採訪一些新聞的意思，他馬上會約你一個會面的日期，或者在什麼會邀請你出席參加，此後，他便越俎代謀地與好了現成的新聞稿，洋洋千餘言的講詞，大批理監事的名單，送來給你，你要不要呢？還是他給你的新聞，你能不能送到編輯先生手裏或者說些一定要登載的話呢？他曾用書面或者當面再三請你幫忙過，他是要人，你不能自絕新聞之路，多少要賞一些面情。

再說吃白食，一般人以爲今天六華春，明天沙利文，吃得十分舒服，說實在話，托熟人來個電話或者來個便條：「××係鄙人好友，務請賞光。」不去吧，別人說你不識抬舉，去吧，以後就是一大串的麻煩，三天來一段短新聞，五天來一條長新聞，內容不知所云，還要來嚕囌嚕囌，一定請托登載，看白戲亦復，如此不管你今天想不想看戲，不管你有沒有要事，一定拉你坐上幾個鐘頭，下文是幫忙啦，捧場哪，哩哩啦啦的一大篇，叫你受之有愧，却之不恭，當然事情也有例外，有許多記者是靠「吃一頓」「看一場」作爲他的工作的，某某名伶登場「吃一頓」，某某商場開幕又是「吃一頓」，某某劇社公演「看一場」，某片開映又是「看一場」，這他們是自得其樂，不能與我們這班「帝王」同日而語。

說到生活自由，還倒是事實，白天無事睡午覺約兩三朋友喝喝茶，逍遙自在，其樂陶陶，可是養兵千日，用在一朝，新聞記者亦不能例外，一旦有要事發生，不論狂風，暴雨，不論白晝深夜，你得矢勤矢勇，努力從公，某處舉行閱兵式，你在烈日下隨着他們奔走，汗流浹背，面紅耳赤，人家事畢之後，可以衣服一脫，納涼享福，進他們豐美的晚餐，可是新聞記者回去之後，還得一手揮扇，一手寫稿，身上流着汗，脚下蚊子咬，一時間晚了，只得來碗蛋炒飯，或是一碗湯麵，邊吃邊寫，其苦難煞。此外風霜雨露的侵蝕，披星戴月的奔跑，搖頭嘆息之不暇，那有覺得快樂的道理。

雖說習慣已成自然，可是以晝作夜，陰陽顚倒，也是別有一番滋味在心頭，人家好夢方酣的時候，記者們正在執筆構思，絞盡腦汁，好容易捱過這個難關，而煙灰盤裏烟蒂已如山積，臉上泛着令人噁心的油光，等到金雞報曉，工作完畢，坐上車子，已是天色黎明，紅日東升，可是「太陽不是我們的，我們要睡了」，不管朝日是多麼鮮豔，朝露是多麼美麗，這幅朝日東升圖，記者先生們是從來沒有興致去欣賞，他們這時候是倦極欲死，只有躺在車子裏打瞌睡的份兒了，回到家裏，太太晚妝纔罷，娘姨拾着小籃要出去買小菜了，自己已是倦極不堪，那有餘緒一敍天倫之樂，倒頭酣睡，一覺醒來，已是紅日西沉。一天的黃金時代已去其大半了，最爲悽慘的是在夏天，白天炎熱如焚，上有蚊虫，下有臭虫，夾攻之下，其苦非凡，再加小記者的家庭，是食臥行動都在這一間小小屋子裏，要是你福氣好，生下三男二女，於是大哭小喊，聲如裂帛，把你的睡魔不知飛趕到那裏去了，在這種狀況之下，還有什麼樂趣可享？

又有人以爲攝影記者最快樂，平時百事勿管，拍拍照相，非常自由，我沒有做過攝影記者，不知實情到底如何，除了他們的暗房工作不說，單就我們一個做攝影記者的朋友的話就可以作爲明證，他說：「新聞照相還未拍好，却有人拉着拍私人照相，拍吧，自己工作未完，不拍吧，人家說我搭架子，拍得好吧，便要添印一打，你要放大十二寸，拍得不好吧，人家是現成話：某人到底不行，枉爲攝影記者，拍出來的照相一塌糊塗」。此中滋味，是苦是樂，請讀者去辨別吧！

南京大戲院 夫子廟 姚家巷
滬上重來之張遠亭君領導喜臨堂童伶劇團
今天日戲：新艷秋 新新秋 頭二本 瓦崗寨；張鵬義 蓋叫地 七紅議 全本關公出世（結桃園 斬熊虎 張飛賣肉 ……）
明夜准演 頭本狸貓換太子
今天夜戲：張鵬義 張綺霞 新艷秋 蓋叫地 伐子都 雙珠鳳 九本起至十六本 鐵公鷄（前八本 更換精彩）
時間 日時一半 夜時七半 票價 壹元 貳角 二角 捐彩在外 日夜一律

天香閣戲茶社 夫子廟
日夜戲 蔣韻華 龐雲麟 孫素娟 施瑞欽
搜孤救孤 雙怕妻 托兆碰碑
全體歌星合唱
每星期日加演日戲 茶資每位大洋五角

羣樂戲茶廳 夫子廟
日戲 童芳素 金鳳樓 鴻鸞禧 斷太后
晚戲 女斬子 張劍影 田單救主

中央大舞臺 永信公司 淮海路一五號 電話二三〇八七號
開劇壇之先鋒 關樂府之首席
紅遍了京滬初次來寧 京朝派全材鬚生 宋寶羅 黃鐘大呂 金聲玉振
獨樹一幟文武老生 劉五立
新艷琴 宋紫萍
請注意開演日期

中華大戲院
今天超特貢獻！時裝現實悲劇 陳燕燕 梅熹 主演
鐵窗紅淚
富於社會意義！有價值大悲劇！針對上海怪現狀！
星期日 第一場二時 第二場四時半 第三場七時 第四場九時半 每次清場 恕不連看
每場加映 汪主席訪日特報 A894

東和劇場
今日開映 松竹公司出品 偉大兩大巨片
女子之條件 佑分利信主演
祕心
同時加映 國內外電影新聞珍片

國際劇場 新街口北首 大華戲院對過 電話二二九四〇號 盼請早臨
今天下集繼續獻映 周曼華主演
紅杏出牆記（下集）
結果如何·請看本集

明星大戲院 朱雀路 四象橋
高百歲劇團 劉鳳霞劇團合演
（今天星期日戲）全本楊家將 金沙灘起 合公碰碑止
（今天星期夜戲）小樊春樓 沈盤琴 伐子都 鴻鸞禧 全部清官冊
明夜 高百歲雙演 石秀與潘巧雲 黃鶴樓
預告 全本四郎探母 即將公演

首都唯一名勝 義記 白鷺洲茶室 晚市納涼地開放
明風初境 勝幽蹟美 名細茶點 重納修涼 特一工勝 設應冷地 俱竣
全食 870
附設美術照相部

上海牌啤酒
大批到京 高尚飲品 價廉公道 歡迎酒菜館經售商 另躉批發
振華貿易公司 中山路四十六號（新街口） A885

夏令最高尚飲料老牌 益利大中瓶汽水
酬酢與宴會必備 大瓶益利汽水品精價廉 一瓶能抵普通數瓶
美國渴樂斯鮮橘汁 消暑解渴 開胃怡神 醒酒清腦 助長消化
總經理 廣昌汽水行 地址洪武路二八七號 電話二三一三八號
下關分銷處 中華糖果廟 興華糖果商店 地址永寧街 A827

藝豐製版所
本所代售製版材料承製照相銅版鋅版花邊底紋銅印銅牌
無網銅版套色鋅版交貨迅速 出品精良承蒙賜顧價目克己

義合東磚瓦
南京和平門外東門村四〇三號 電話三一七六九號
南京金陵大學側潘家菜園 電話三一七六八號
自備汽車 取費低廉 代客運輸 穩妥迅速 A574

南華教育用品社
各政府機關學校所必需之文房用具及各種文件印刷等本店無不特別優待價格全照批發
各學校開學時應用之文具及印刷品如委本店辦理價廉物美